京城日報
十二月十四日（金） 夕刊
編輯兼發行人 小川三之介 印刷人 吉島治
京城府太平通一丁目 發行所 合資會社 京城日報社

下関ふぐ 例年の通り始めました 松清

各外地に 臨時利得稅實施
拓務と目下折衝中
内地との負擔均衡を圖るため 朝鮮は法人に當分適用

【東京電話】臨時利得稅に對する一般會計の增稅案は關係法律案と共に通常議會に提出されることになつてゐるが、拓務省所管の各外地特別會計に於てもこれに準ぜざる時は内外地間における負擔の均衡を失することゝなるので内地同樣實施する方針に略ぼ決定し、目下上京中の朝鮮林、臺灣尚田、關東廳中村各財務局長、樺太三島財務部長と拓務省との間に具體的折衝が進められてゐる、而し外地側に於ては各財務局に於て既に諸般の調査に着手したが、增稅は内外地間の負擔均衡保持の上からも、且又外地は内地一般會計豫算編成の基礎となつて明年度公債發行の減額を餘儀なくされ、既定計畫の遂行にも支障を來す惧ある際とて、歲入增加を圖つて事業の圓滿な遂行を期する見地よりも當然の措置とされてゐる、なほ賦課範圍は臺灣及び樺太は法人並に個人、朝鮮に於ては暫定的措置として法人のみに適用し、追つて個人に及ぼすことにならうが關東州は法人のみに適用する筈で、施行の形式は朝鮮は制令、臺灣は勅令又は律令、關東州は勅令、樺太は法律又は勅令を以て施行されることゝならう

適用は全然未定 交渉は事實らしい

臨時利得稅を朝鮮にも適用するか否かについて本府財務當局は「東上中の林財務局長からまだ正式交渉中の旨の公報がないが、交渉してゐることは事實らしい、しかし實施の準備に全然取掛つて居らずまた今後も協議の上でないと分らない」といふてゐる

豫備會談を急に 休會の必要なし
マック議長にデ米國代表主張

【ロンドン十三日電通】十三日午前の會談に於てマクドナルド、デヴイスの兩氏は十二月二十日の正式休會につき日本の承諾を求むることに意見一致した、而してマクドナルド首相以下數名のイギリス閣員は、二十一日よりクリスマス休暇に入る希望を持つてゐる、なほ二十日より正式休會日と決定したる主なる理由は、日本がワシントン條約廢棄通告を十二月二十二日に行ふことの豫告に接した英米代表部では、その以前に代表部の會談を行ふためであるといはれてゐるが、デヴイス米代表はマクドナルド首相に今となつてはアメリカ代表一行が十五日發のマンハツタン號で歸國の途に就くことは困難ゆゑ一便船をのばし廿九日發の船でニユーヨークへ向ふ豫定にしたから今俄かに休會する必要はないと申述べたと言はれてゐる、而して十四日午前開かれる筈であつた英米全權會談、日英全權會談は松平、山本兩代表から訓令の遲延、イギリスの妥協提案に對する本國政府からの回訓を待つて招集されることゝならう

會談の收穫 デ代表語る

【ロンドン十三日聯合】豫備會談は近く休會に入ることゝなつたが十三日アメリカ代表部の一員は會談の經過を通觀して左の如く語つた

今回の會談は英米兩國の關係改善に資するところが多かつた、又この會談によつて從來漠然且つ複雜な海軍の情勢が明瞭となつたことは否めない、即ちこれによつて諸疑惑が一掃され、今後進むべき道が確定せられた譯である、又日英米三國が海軍會議に備へるため抱いてゐる政策が明かとなつた

なほデヴイス代表は特に左の如き見解を表明した

今回の豫備會談が何等具體的成果を舉げ得なかつたことは別段遺憾だとは思つてゐない、各國代表が最善を盡し會議に臨んだことは誤解等を一掃し、隔意なき決意を闡明するに少からず裨益したものである

決裂の責任を 日本に轉嫁
休會に反對の魂膽

【ロンドン十三日聯合】イギリス政府の巧な斡旋に日米兩國代表部の主張對立のまゝ、海軍豫備會談は無期來年に持越すものと見られてゐたが、イギリスの休會提議に對しアメリカ代表が最後の土壇場に入つてから極度の狡獪ぶりを示したので、今や休會問題は重大暗礁に乘り上げるに至つた、イギリス政府の方針は日本政府のワシントン條約廢棄通告前に豫備會談を休會し、打切りの口實をアメリカ代表に與へぬといふにあり、日本代表は勿論隔國を除くアメリカ代表も一應休會提議に內諾を與へたがアメリカ代表部としては

一、豫備會談決裂の責任を是非とも日本代表部に轉嫁したい肚で日本政府のワシントン條約廢棄通告の機を狙つてゐる

一、廢棄通告と同時に會談打切を提議し、全面的に日本政府の軍縮方式案を蹴飛ばさうとしてゐる

事情にあり、本國政府より十二日休會絶對反對の訓令があつた結果、デヴイス代表は十三日朝特にマクドナルド首相を訪問して日本政府のワシントン條約廢棄通告迄休會に應じ難いと強硬態度を表明した譯である同時に十五日出帆のマンハツタン號の船室の豫約を取消すといふ有樣で、會談決裂の責任をワシントン條約廢棄を通告する日本政府が負はねばならぬとあくまで強硬である、アメリカ代表部としては豫備會談の休會を延期し日本政府が一九三五年に入つてから會談を續行し得るやうな新しき提案を出すかどうかを確める方針で、會談は二十日まで續くだらうと述べてゐる、アメリカ代表の消息通方面では日英兩國代表部は日本代表に會談決裂の責任を負はせまいと無理にアメリカ代表を十五日出發させようとしたので、アメリカ代表が冠をまげて出發を延期した譯である

と、うがつた觀測を下してゐるし、かし何れにせよ休會に一應內諾を與へながら會談繼續を提議したのは頗る評判が悪く、イギリスにも悪感を與へてゐる

山本代表は 歸國見合せ

【ロンドン十四日聯合】イギリスの休會提案に山本代表は急遽歸國し本國政府に交渉經過を逐一報告する方針であつたがその後休會の成行があやしくなつたので、歸國準備を中止し形勢を觀望し、更に本國政府からの回訓でクリスマス休暇後更に會談を續行するか乃至一九三五年五月以前に本會議開會の見込みがあれば斷然イギリスに踏止まる方針と解される

英國側の態度 會談後協議す

【ロンドン十三日電通】マクドナルド首相は十三日午前のデヴイス米代表との會談直後サイモン外相、クレーギー參事官を首相官邸に招致し、デヴイス代表との會談內容を披瀝し、これに對するイギリス側の態度に關し協議する所あつた

專門家會談に依り 日英間に和協成る
建艦計畫の自主的宣言など

【ロンドン十三日聯合】アメリカ政府の擬軍により豫備會商は暗礁に乘りあげ、今後の展開は一つに日本政府の回訓如何にかかつてゐると見られてゐるが十三日の會談により山本、チヤツトフイールド兩提督間に成立を見た和協骨子は左の如くで右に對し本國政府の肯定か否定かの回訓は非常に注目されてゐる

一、英政府の和協試案を基礎に原則上の海軍力平等を日本政府に承認する

二、向ふ數ケ年間（英政府は約五ケ年づつを目標とす）建艦計畫を各國政府が自主的に宣言する

三、建艦內容は比率主義を全廢し總て自主的とし條約その他國際的束縛を與へない

四、右建艦計畫に對し最高限度を設定する提案はイギリス政府は必ずしも反對しない

但し共通最大限度を容認すれば當然佛伊その他群小諸國にも均等を認めざるを得ないので、何とか共通最大限の觀念を忌避することを希望してゐる

五、英政府は英帝國が全世界に分散し國防上脆弱を蔵する關係上小艦多數主義を主張する

六、各見地から各艦種に亘り質的に二割の縮限を加へ主力艦二萬五千トン航空母艦二萬トン巡洋艦七千トンと上質的制限によつて得たトン數を巡洋艦に繰通して現在の七千トン級巡洋艦を七十隻建造する、更に現有勢力を分縮限したものを最高限度とすることを希望する

七、日本政府はイギリス海軍力と同一勢力を保有出來るも現有勢力から一足飛びに右勢力とすることは事實上不可能で實質的に右勢力に到達する年次的設措を宣言する

問題は再開期
わが代表部の協議

【ロンドン十三日電通】日本代表部では十三日午前緊急代表部會議を開催、松平、山本兩代表を中心に豫備會談の休會日取及びこれに伴ふ善後問題に關し長時間に亘り重要協議を遂げたが、休會に對する日本の立場は

一、クリスマス前後の休會はこれを承認する

一、但し休會に先立つて明春再開の日取を決定し置くを要す

の二點にあるが、イギリス側の主張は

一、明春三、四月頃再開の最初の主張を捨て

一、アメリカの主張に聽從し、會談再開の日取は確定して置かず新協定の基礎となるべき諒解達成の見込みがついた際再開する

といふにあるものゝ如く再開の日取に關するこの二個の相異なれる意見の和協が今後の日英會談の議題となるものと觀測される、なほ日本側より提示した妥協案及びワシン

英國より 再抗議
石油專賣問題

【ロンドン十三日電通】滿洲國の石油專賣制實施に對するアメリカ政府の抗議を、日本外務省が滿洲國は獨立國であるので門戶開放規約違反云々で日本に抗議を提出するはお門違ひであると一蹴したのに對し、イギリス政府はわが外務省に十四日重ねて抗議を提出した、またイギリス外務省は日本の石油專賣法に對しても再抗議すべく考慮中であると

ゴルフ場で 善後策協議

【ロンドン十三日電通】デヴイス米代表は來る十五日サイモン英外相と、又松平代表は翌十六日同じくサイモン英外相と夫々ウオールトンヒューズに於てゴルフ試合を行ひながら會談休止に伴ふ善後措置に關し協議を進めることゝなつた

九十二萬圓で 小學校の增改築
十八日京城府第一教育部會の 追加豫算を編成

京城府第一教育部會では十八日午後二時から部會を開き、府內各小學校の昭和九年度に於ける增改築による左の追加豫算を編成することになつた

歲入
一金六十九萬一千三百九圓（經常部更定豫算額）
一金百十五萬五千八百七十一圓（臨時部更定豫算額）
歲入合計金 百八十四萬七千百八十圓

歲出
一金九十二萬八百七十九圓（經常部更定豫算額）
一金九十二萬六千三百一圓（臨時部更定豫算額）
歲出合計金 百八十四萬七千百八十圓
歲入出差引殘金 ナシ

全閣僚が共鳴す
南大使の對滿方針

【東京電話】南新駐滿全權大使は十四日閣議終了後特に閣議室に臨み、岡田首相を初め全閣僚に對し赴任に先立ち對滿國策に關する抱負經綸を詳細に披瀝し、特に國防及び經濟問題に關しては斷乎たる決意の下に日滿兩國の共存共榮の主旨の下に適切有效なる施設に努むる樣力說し、なほ日滿經濟問題につき岡田首相、高橋藏相、町田商相などの間に種々腹藏なき意見の交換をなした、南大使の對滿方針に就いては首相初め各閣僚間に意見の一致を見るに至り、午後零時半重要協議を終り一同首相主催の南全權大使招待午餐會に臨んだ

關東局人事
官制公布と共に近く發表

【東京電話】在滿行政機構改革に關する新官制は近く樞密院の諮詢を經て公布の豫定であるが、これに伴ふ人事は官制公布と併行して發表する必要上、岡田首相と南大將の間に銓衡が進められ、十九日南大將の東京出發までに內定の筈である、而して關東局總長は成るべく貴族院勅選議員のうちより詮衡する筈で、長岡隆一郎、大塚惟精氏らが有力視されてゐるが、本人の受諾を得るまでにはなほ困難の模樣で、對滿事務局次長には松井春生、川崎卓吉、久保修吉氏らが候補に擧げられてゐる

定例閣議

【東京電話】十四日の定例閣議は午前十時二十分より首相官邸に開會全閣僚出席、先づ東北振興調査會官制案を附議決定した後、兒玉拓相よりロンドン海軍豫備會議の會談經過を報告し帝國政府の今後の方針を力說、なほ日滿經濟の設立計畫につき說明、次いで廣田外相よりロンドン海軍々縮豫備會談の經過についても報告あり正午散會

政友殘留組を 徐々に引拔く
遞相と農相の協議

【東京電話】山崎農相は十三日ひそかに床次遞相を私邸に訪問、約一時間に亘つて當面の對政友會對策並に新黨樹立方針について重要協議を遂げたがこの際なるべく穩やかに政友會內に殘留してゐる床次系議員に對しては政友會山本（条）前田諸氏の政友會內運動の進展に注意せしめ、漸次同志を合流して黨內の情勢を床次系に有利に展開せしむべきであることに意見一致した模樣である

秋田氏は 飜意せず
慰留に對して

【東京電話】秋田清氏の慰留方を一任された中國四國關係の長老久原、望月、三土の三氏は十四日午前十時內幸町の私邸に秋田氏を訪問、中國、四國關係の申合せ事を說明したが、秋田氏は三長老の勞を謝し再考の餘地なきをのべ諒解を求めたので、久原氏は重ねて再考を求め會談一時間にして辭去した

滿鐵正副總裁 留任に決定

【大連十四日聯合】林、八田滿鐵正副總裁は近く更迭と噂されてゐたが、岡田首相、林陸相、南關東軍司令官との間に諒解成立し兩氏とも留任に決定した

在滿機構案 樞府審査會
相當深刻なる 質問續出せん

【東京電話】二位一體制の在滿機構改革案を審議する第一回樞密院審査委員會は十四日午後二時より樞密院事務所に開會、一木議長、平沼委員長、富井、荒井、河合、石井、有馬、林、原、清水各委員、村上內閣書記官長、政府側より岡田首相、廣田外相、林陸相、兒玉拓相、金森法制局長官その他關係官出席議案二十六件、即ち對滿事務局官制及び外務省官制中改正案外二十四件を一括上程、先づ岡田首相より御諮詢奏請に至つた理由と案の內容につき說明し、更に關係大臣の補足的說明あつて後、各委員の質問に入るが、機構改革案は將來の對滿國策遂行上極めて重大の案であり、これが決定に當つては現地及び拓務省部內に猛烈な反對起り、非常な紛糾を招き勢ひ樞府に於て更に議會において論議されたものであるだけ、相當深刻な質問があるものと見られてゐる

日本要人と 意見交換
駐米ソ聯大使

【東京電話】歸任の途にある駐米ソ聯大使トロヤノフスキー氏は十三日夜敦賀入港の天草丸で來朝、十四日朝入京したが、同氏は語る

對米クレヂット問題その他外交方針に關しモスコー政府と意見打合を遂げたが、今その內容に觸れる理由を持たない、東京に凡そ十日間滯在その間當面の關係である廣田外相及び日本政府要路の人々と會見、當面の問題について意見の交換を遂げ、廿三日橫濱解纜任の途につく豫定である

砂防講習會

本府農林局では明春一月十四日から廿七日まで、恩賜科學館で各道砂防從事職員六十名を召集し、第七回砂防講習會を開催することゝなつたが、講師は鈴木林業試驗場長、大羽及び拓殖局本府技師、本府林野調川村事務官、織田村技師、外二名である

議長依願免の 辭令發表さる

【東京電話】秋田衆議院議長に對する依願免の辭令は十三日附を以て十四日左の如く衆議院より發表された

衆議院議長 秋田清
願に依り衆議院議長を免ず

待命（東京電話）

步兵第七十七聯隊附 步兵少佐 伊東數馬
待命被仰付

人

◇佐伯新任第十二旅團長 十七日午後三時京城驛著赴任の豫定
◇難波憲兵隊司令官 十三日夜咸南惠山鎭方面へ出張、廿一日歸任の豫

天地玄黃

脫線して眼に物見せて與れやうか、踏み止つて追ひ出してやらうか、こゝもと思ひ切の悪い不平組の日和見とござい

◇

新政友系の改革案といふとエラさうだが、腹を割つて見れば役割の振當だけのこと、三百の代議士を総總裁にすれば收まる

◇

何事もなかつたやうな顏をして總裁の九州大會出席、尤も東京に居たつて手も足も出ず

◇

百名以上は引き拔いて見せると力んでゐる、歲の暮ぢや、資金さへあれば二百でも三百でも

親鸞聖人 (75)
吉川英治 作
山村耕花 畫

登岳篇

くろがみ（二）

「彫らしてくれますか」

光圓と、詳雲の二人は、顏を見あはせた。

（彫りたい）

（彫らう）

といふ創作慾にそゝられて、

「おやあ、明日から、夜やすみの度に、こゝへ來てください」

と、約束した。

午になると、二人は、足場を下りてきた。範宴は、欄の上に立つた。

材は、かなり大きな木を用ひた。三尺ぐらゐな坐像に仕上げるつもりらしい。二人の佛師は、飯を嚙みながら、毎日、鑿を持つて範宴の輪廓を少しづゝ顯して行つた。

介の性善房は、それを知つてから、毎日、側へ來て見てゐた。

山門の足場に、白い霜が下りる頃になると、その足場はこはされて、佛師や塗師たちも來なくなつた。

すると、初冬の或る日、

「ごめん下さい」

範宴のゐる僧院の外で、聞き馴れない聲がした。

次の間にゐた性善房が、

「どなた？」

障子をあけると、

「おゝ、介ぢやないか」

「箭三郎か」

「變つたなう」

「まあ、上れ」

「山門のうちも、なかなか廣くて諸々に、僧房があるので、さんざん迷ふた」

「達者か」

「おぬしも」

「六條のお館は、和子樣が、青蓮院にお入りあそばしてから、まるで、冬枯れの家のやうにおさびしくてな」

「さうだらう。——して、お館樣にも、おかはりないか」

「む……まづ、御無事と申さうか」

「して、今日は」

「この近くまで、お使に來たので、そつと立ち寄つて。和子樣の御樣子を聞いて歸らうかと……」

「さうか、よく寄つてくれた。世間を去ると、世間が戀しい」

ふたりは、手をとり合つて、涙ぐんでゐた。

性善房は、やがて立つて、

「範宴さま」

「はい」

範宴は、膝を組んでゐた。

「——誰が見えたの」

「箭三が、參りました」

「おゝ」

と、さすがに、なつかしさうに、緣の方へ走つて來た。

「和子樣か」

變つた彼のすがたに、箭三郎は、瞳をすゑつた。

「お養父樣は」

「おかはりもございませぬ」

「朝麿は」

「おげん氣で、日にまして、御成人でございまする」

「わしのこと、問ふか」

「はい……。この頃は、やつとすこし、お忘れのやうでございますが」

「さびしがつて居らうの」

範宴は、庭へ下りて、簷に咲いてゐた白菊を剪つた。

「これ、朝麿に、持つて行つて賜も。——わしの土産に」

さういふと、性善房が、

「よい土産がある。範宴さま。あれを箭三に持たせておつかはしなされては、如何ですか」

尿の病と性病
腎臟病、淋疾、膀胱尿道炎など尿の病は多くは慢性となり、厄介な病氣で今までの經過と將來を思ふ時精神的にも肉體的にもこれ程の悩みは他にあるまい。然しヤケを起さず。一刻も早く眞に適當した療養を選ばねばならぬ
尿病研究で知られた和歌山市公園前大通日新堂學術部發行の新刊書同書の說明は尿の病全般の療法を詳述して餘す所がなく、本書の手引で專心自療した方から、無數の謝辭が來てゐる。京城日報愛讀の病者に當分は無料で配付の由、今すぐ本部又は神戶市山本通五番町同日新堂支部へ請求されよ

小兒科 吉田醫院
醫學博士 吉田得次
診察 午前八時—午後二時
漢江通十一番地（龍山郵便局裏） 電話龍山四八番

お茶は 本町五 清元園

北海道最高級品 クローバー印 北海道バター
朝鮮發賣元 京城府本町五丁目 株式會社 愛知産業京城支店

公告 株式名義書換停止
一月一日ヨリ定時株主總會終了ノ日迄株式名義書換ヲ停止致候
昭和九年十二月十五日
朝鮮土地改良株式會社

昨夜工場出火の際は早速御駈付御盡力を賜り御厚志の段難有奉深謝候混雜の際御尊名伺ひ洩れも可有之乍略儀以紙上右御挨拶申述度如斯御座候
敬具
龍山漢江通十一番地
井手商會分店
梅印煉炭製造所
電話龍山六六二番

疲れコリ痛みなら そら妙布に限るテ

主効 肩腰のコリ うちみ リウマチス 神經痛 過勞の痛 乳のコリ 胸脇腹の痛 筋肉の痛
定價 金十錢より各種 全國各藥店に有
東京本所 渡邊輝綱藥房

かぜねつ！ 頭痛に最もヨクキク！
キナピリン
特長 服み易くしてキキメ的確 胃腸を害せず心臟を強め かぜねつ頭痛を治す！
價 金廿錢 卅錢 五十錢 一圓 二圓
各藥店にあり 本舖 大阪 高橋盛大堂

荊妻しげ子儀病氣療養中ノ處藥石無効本十二日午前七時廿五分遂ニ永眠致候間此段生前厚知諸彥ニ謹告候也
追テ葬儀ハ來ル十五日午後二時自宅ニ於テ佛式執行可仕候
昭和九年十二月十二日
黃海道黃州
夫 穗坂秀一
嗣子 穗坂辰雄
男 荒川正
親戚總代 若松正道
本山榮二

東京から南洋へ定期航空路を設く

先づ父島と八丈島に飛行場

將來は國際航空幹線となる

【東京電話】東京から太平洋上四千二百キロ、我國南の生命線――南洋委任統治領で南洋廳の所在地パラオ島に達する定期航空は、昭和十年度に航空日本の一大飛躍として設定することとなり、遞信省では豫算十六萬圓を以て明春

四月 その航空路のうち、父島、八丈島に新たに水上飛行場を設け、大型水上機の建設に着手すべく準備中である、南洋廳及在留邦人の航空路實現に對する熱望は非常なもので、航路完成と共に早速定期航空を開始すべく、その他何等かの方法に依つて來年度に試驗飛行を行はんと萬端の用意を進めてゐるが、東京、パラオ島間現在の航路は、途中何處にも寄らず直航して七日間、途中二、三回寄航する汽船は十二、三日を要し

不便 の有樣だが、この航空路實現の曉は二日乃至三日で兩地が繋がることとなり、わが南洋交通上將に一革命を齎すこととなるべく更に我商業航空路が愈々南進して東京、シンガポール線が開通する場合は、現在の我が外地

幹線 は、來年度より開始される臺灣航空路を經由する線の外に考へられる一線、即ちパラオから南進してジャワ經由シンガポールに出るもので、之等の意味からこの東京、パラオ航空路は東京を起點又は中心點とする國際大航空の大幹線としての將來をも考へられてゐる

米宣教師夫妻の死體を發見す

殘虐なる共匪

【上海十四日電通】去る十日安徽省東南部でアメリカ人宣教師スタ氏が夫人及三歲の娘と共に共匪に拉致され、アメリカ領事館で救出に努めつゝあつたが、十三日夜に至り宣教師夫妻が宣德より八哩の地點で慘殺されてゐるのを發見された、娘の行方は不明であるが同地方にはなほ宣教師がゐるので在支米人間に非常なセンセーションを起してゐる、近くアメリカ公使より國民政府に嚴重抗議が提出される筈である

痘瘡猖獗

百廿一名死亡す

鮮內の痘瘡は依然として絶滅出來ず困つてゐる、一月以降の累計患者を見ると咸北の百九十五名を筆頭に平北百六十八名で、他は比較的好成績を示してゐるが、滿洲を控へる城津、清津、雄基などに發生してゐる、一月以降四百三十七名の發生患者に對し百二十一名の死亡である

強盜は僞申告

開城署喰さる

京畿道開城郡[illegible]は十三日午前七時ごろ同郡[illegible]の山中で三名の強盜に襲はれ貯金百五十圓を強奪されたと開城署に屆け出た、同署では歲末の事とてあり直に非常線を張つて犯人搜査をすると共に被害者を取しらべたところ、借金に窮しての虛僞の申告と判明、そのまゝ留置した

五萬六千圓橫領犯

京城に來た形跡あり

佐賀縣生れ福岡市樋井寺町宮原隆興(三)は昭和六年マニユー生命保險會社支部長をして大阪の支店から福岡に轉勤して來たが在勤中會社の金五萬六千圓を橫領費消、その發覺を恐れ、去る十一月廿九日某女を連れて京城方面に高飛びした形跡あり、福岡縣から十四日京畿道警察部に手配があつた

恐喝

【仁川電話】仁川寺町一三前科一犯岡村一禎(三二)は去る十月中旬港町鹽油販賣業久米商店主久保田米二氏を恐喝して百五十圓をせしめたのに味をしめ十日再び百五十圓を強要した所を仁川署員に捕はれた

赤い事件で道刑事課活動

第四次朝鮮共產黨の殘黨で「新朝鮮」の編輯者金[illegible]金復鍊の兄弟をはじめ崔昌益ほか三名は十三日京畿道高等課刑事に府內某所のアジトを襲はれてそのまゝ留置された。事件の內容は極祕に付されてゐるが、共產黨再建運動に關係してゐるらしい

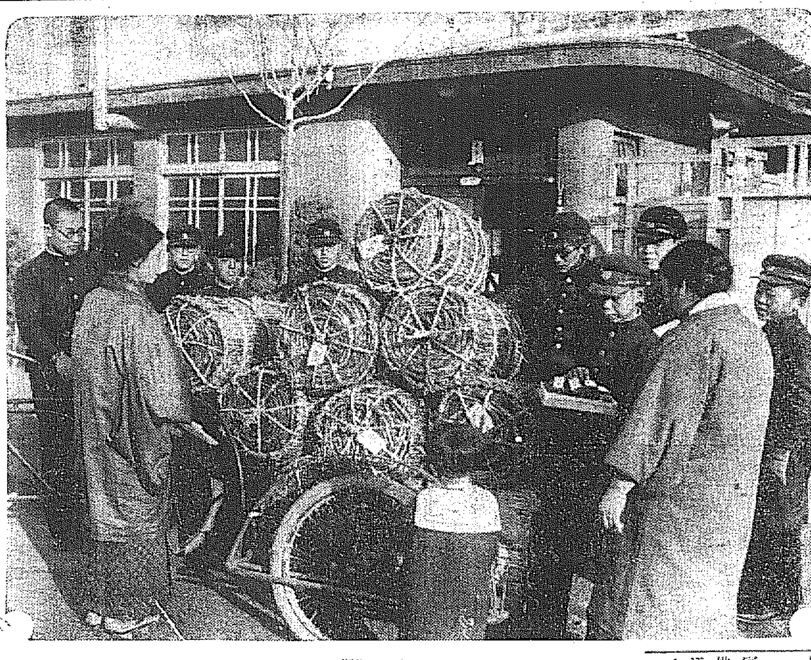

廉い炭ですお買ひ下さい

道商生の師走實習

◇……道商生の炭賣りさん、リヤカーに炭俵を積んで、寒い師走に街廻り、よい品が廉いので飛ぶやうに賣れます

◇……京畿道立商業生徒上級生は生きた教育法として十四日早朝から京城を舞臺に木炭販賣の實習をした、何しろ炭は朝鮮山林會京畿道支部自慢のもの、品質は折紙つき、值段も格別の大勉強、飛ぶやうに賣れる

◇……同校では初めての試みだ、この分では豫定の千俵はすぐ賣れて仕舞ふであらうと校長先生以下ホク／＼もの(寫眞は京城濟生洞所見)

渡滿部隊船出

【廣島電話】十二日各衞戍地より來廣し、市內に一泊した若山本部隊の北滿交代部隊の先陣を承る田村、齋藤兩部隊は、十三日早朝各宿舍を出で堂々市中を行進、讃後午後一時驛構內廣場に整列し田村部隊は輸送指揮官渡邊大尉、齋藤部隊は古道中佐の指揮によりそれぞれ御用船○○丸、○○丸へ搭乘、午後四時全貨物を搭載し、御用船二隻は抽錨相ふくんで遠の滿洲へ向け出港した

愛婦の茶話會

愛國婦人會朝鮮本部では十三日午後一時半京城ホテルで役員茶話會開催、渡邊、牛島內務局長、梅崎第二十師團長夫人等官民役員夫人七十五名出席、曹洞宗博文寺鈴木天山師の「我等の道」と題する有益なる講演あり、茶話會に移り大橋主事年末の挨拶、木下支部總會狀況年末諸行事等諸般の報告を爲し一同歡談和やかに午後四時散會した

溝の中からピストルを發見

京城府廳の下水人夫李順萬君(三〇)が十四日朝府內義州通り一ノ四七の下水溝を掃除中、ピストルを發見、驚いて西大門署に屆出た、同署ではピストルの鑑定並にその出所に就いて事件を道保安課に移牒、同課で調査した結果、件のピストルはスミス式五連發銃と判明したが何分永い間溝の中にあつたので錆付いて使用不可能であるが時節柄重大視してゐる

トラックに衝突 幼女の即死

突然の警笛に驚いて

十三日午後五時四十分ごろ京城八判洞トラック運轉手李復雨(二七)は漢川から利川に向ひ疾走中、利川郡西面新昌里四〇番地先で利川郡西面新昌里四〇高昌鎭(八)が警笛に驚いて進行路を失ひトラックに衝突即死した

到る處で大評判

京城名物の大橫綱

鮮內は勿論內地でも美味と意匠の優雅で非常な人氣を呼んでゐる三越食料品部と本町一丁目ちんや製の名物京城もなかは屢々高貴の御方より御買上を賜り到る處で大評判

婦人コート御仕立料・二円奉仕 生地二割引 廿一日迄 丁子屋 二階賣場陳列

各驛に滯貨の山

貨車總動員しても捌けず

鐵道局輸送に大馬力

すでに今年百萬圓の黑字をあげ、しかもなほ開通以來の超記錄で殺到する貨物の大洪水に、鐵道局では臨時貨物列車の配發を初め荷扱ひのスピードアップ等全く貨物輸送の背水の陣を布いてゐるが依然

各驛の滯貨 の山は崩れず、折角向ふから飛込んで來る黑字の波も貨車不足の前に泣面の恐れである。さらにこゝ二週間に亘つて行はれた軍事輸送關係から、客貨車、機關車を總動員しても足らぬ忙がしさで廿日頃迄は一般貨物の輸送陣は混亂狀態に陷つてゐる、これが爲一兩日前安東驛には滿鐵の貨車百五十輛を初め、釜山埠頭には滿洲行貨物の山が立往生するなどの現象を生じてゐる、いづれも廿日前後から大車輪で輸送する豫定であるが、この調子では

年末の出貨 を年內に輸送を終へることは到底困難で、一部分は貨車中で越年するやうになりはせぬかと見られてゐる

十年度施行の國勢調査

中央統計委員會總會で原案可決

【東京電話】中央統計委員會總會は十四日午前十時より首相官邸で開催、十三日の特別委員會に於て決定を見た

一、昭和十年度國勢調査施行に關する件

を議題に、櫻內特別委員長、長谷川內閣統計局長等より說明するところあり、原案通り可決の上正午散會した、施行計畫概要左の如し

一、調査の時期 昭和十年十月一日午前零時の現在に依り調査す

二、調査事項 前掲の時期に於て帝國版圖內に居住するものにつき左の事項を調査す

1、氏名
2、男女の別
3、出生年月日
4、配偶の關係
5、常住地

先生の賞與

京畿道內各學校職員のボーナスは明十五日夫々支給されるが、その內容は公立中等學校教員三百八十名に對し八萬二千圓、公立初等學校教員一千八百名に對し二十一萬五千圓で、率は昨年と大差なく中等教員は十五割、初等教員は十四割である

夜の鍾路大通で

電車と自動車正面大衝突

運轉手は生命危篤

十三日午後十一時二十分頃東大門行電車(運轉手府外崇仁面新設里一八七具錫弘(三〇))が鍾路三ノ一番先を進行中反對方面から鍾路三ノ六三五星自動車タクシー(運轉手金永鉉(二〇))が電車軌道上を疾進し來り右電車と正面衝突、自動車は大破し自動車運轉手は重傷を負ひ附近病院にて應急手當を加へたが生命危篤である所轄鍾路署では關係者を取調べ中

高級 イプセンインキ

黃金町の火事騷ぎ放火と判明す

保險金を詐取する目的で隣家との間につけ火

十三日午前十一時五十分京城黃金町五ノ二六六松田島太郎氏(三)方の押入れから發火、直ちに鎭火したが、原因につき本町署では疑惑を抱き、多田、金兩刑事は隣家の洗張業增田屋と增田留吉(二)を引致、取調べた結果、深更に至つて保險金詐取の目的で放火した旨自白した、同人は歲末にまとまつた金の必要に迫られ、正午頃隣家の不在を奇貨として忍び込み、押入れに揮發油を注ぎ點火したが良心の苛責に堪へず直ちに消し止めたもので、同署では家宅侵入、放火詐欺未遂で十四日正午一件書類と共に檢事局に送つた

中央高普の怪火

まだ犯人が判らぬ

十三日早曉怪火で灰燼に歸した京城中央高等普通學校の出火原因について、所轄鍾路署では高等、永井司法兩主任係りで、同校小使金在天(二)その妻下斤甲(二)三通に寄宿中の任意植(二)を參考人として取調べ、高等係では同校生徒林貞基(假名)ほか十八名を取調べてゐる

旗印萬年スタンプ台

怪しい節

(一) 金在天の父金元順は八年前から同校小使として働いてゐたが二ケ月前から病臥したので解雇となり現小使金辰星(二五)のため住宅を立退かねばならなかつたので父の失職と住宅問題で同校に對する怨恨からではないか

(二) 金在天の妻下斤甲(二二)は家庭不和から實家に歸りたいといつてゐた關係上同校に放火すれば夫が失職し實家に歸へれるといふ淺はかな考へからの放火か(出火當時斤甲は自分の手廻り全部を入れた行李を持ち出してゐたなど疑ひの餘地あり)

(三) 十四日から第二學期試驗が始まるので準備不能の學生の仕業か

(四) 同盟休校受驗不應等で停學退校處分を受けた學生の怨恨か

(五) 教員間の暗闘で校長排斥からか

右のやうな根據から斷然放火とにらみ、この旨道廳へ報告すると共に嚴重

佐伯警察部長防火の警告

火事は一日平均四件

最近京城府內には一日平均四件の火災あり、そのうちには中央高普の如く放火嫌疑のものもあり、年の暮に府民の不安も大きいので、佐伯京畿道警察部長は十四日府內各警察署長に對し嚴重防火警戒につとめるやう通牒を發した

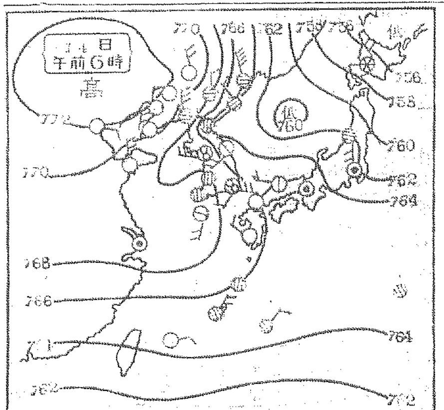

十四日概況

高氣壓は新に北支那に發生して七七二粍となり、其尖端は伸びて本邦の南方海上に及んでゐる從つて滿洲、支那の南岸及本邦西半部は好晴であるが、朝鮮の大部分及本邦中部以北は曇り勝ちで、中江鎭及大阪では昨日降雪があつた、氣溫は昨朝より滿洲は可なり下降して氷點下となつたが、朝鮮は却つて上昇した所多く、中部以北では平年より九度內外も高目で異常な暖さである

あすの豫想

北支那の高氣壓は南東方に擴つて半島を掩ふから明日は全鮮概して好晴で氣溫も可なり下降して稍寒さを覺えるだらう

あすの天氣(15)

京城	西の風	晴一時曇り
仁川		晴一時曇り
釜山	北西の風	晴一時曇り
木浦	北の風	晴一時曇り
平壤	西北の風	晴一時曇り
城津	北西の風	晴
大邱	北西の風	晴
元山	西の風	晴

京城十四日正午 7.0 昨日最低零下 3.6

明 十五日より

歲暮のお買物は 眞直に……三中井へ

愈々本年の掉尾を花々しく全店を擧て……「大歲の市」開催

大歲の市

三階
新春用 吳服大歲の市
殿方 儀式用 御紋付と袴大特賣
御婦人 御晴衣大特價提供 最新入荷の新春衣裳を豐富に特賣
新春用 お子樣衣裳 特賣
コーラン錦紗 反三圓・三圓八十錢 特價供
御仕着用 實用綿布特賣
新春半襟特賣
御婦人 コート 別誂 仕立代 半額奉仕

四階
お正月用 雜貨大歲の市
進物用箱入 メリヤス特賣
防寒足袋 特提
殿方 お正月用 洋品特賣 シルクハット、山高帽、ワイシャツ、ネクタイ等 禮裝用各種
新春用 モーニング別誂特賣
子供服・オーバ歲末大廉賣
三中井特撰 東京羽子板陳列

二階
クリスマス玩具賣出し
お正月用 遊具賣出し トランプ かるた ゲーム物 室內遊具品揃
冬のスポーツ用品賣出し スケート スキー 各種品揃

四階
昭和十年度 日記賣出し
正月用 座蒲團特賣 銘仙五帖……五圓九十錢 八端五帖……十五圓

一階
御進物用 食料品賣出し 御贈答品に恰好な新鮮な氣の利いた食料品を豐富取揃へ……特賣
新春用 臺所用品歲の市 新春の荒物を豐富に取揃へ格安提供
新春用 御履物歲の市 特撰品各種……特價提供

五階
新春の 福引景品付
御座敷用品歲の市 火鉢・應接机・莨器等 特價提供
お正月用 食器歲の市 屠蘇道具・重箱・會席膳・吸物椀・酒器・茶器・菓子器等特價提供
お正月用 掛軸・屛風陳列 特賣 ギャラリー 十五日より 花器・花臺破格特賣

全館 歲暮年始 御贈答品賣出し 各賣場……特に吟味した御贈答用品を豐富に取揃へ……御用命をお待ち申して居ります

福引景品付 萬人向の 三中井商品券 商品充實と共に御利用の範圍を擴め 本支店共通 新館東入口

三中井

心臓に彈丸！ しかも働く男

◇…ヴァージル・ベネットといふ當地の農夫は一九二〇年十一月二十七日當時十八歳の頃銃獵に出かけようとした時誤つて銃の引金がドアにひつかゝつた爲め銃彈し右の耳の後部に彈丸が命中した

◇……しかし生命には別條なく負傷も癒えたがその後體内に殘つた彈丸は徐々に移動を始め先づ頸狀乳頭孔を經て食道を通過し下方に下り始めた

◇…それで最初は胃の中へ彈丸が落ちつくものと思はれてゐたところ中途でこれが方向轉換してエッキス光線で調べた結果は彈丸は心臓を取りまく心臓の中に止まつてゐるとが判明した

◇……負傷以來ベネットは定期的に醫師の診察を受けて來たがその間略る健康でこの彈丸のために病氣になつたことは一度もなく現在もピン〱して兩親の農場で働いてゐるが最近は彈丸の方でもすつかり落着いてこれ以上移動しないさうである

適齡かゞみ 結婚

第二の人生に入る人たちとその親御さんたちの心得帳

（1） 京城酒井婦人病院 七島赤道

池邊の鶴に因んだ春の裝ひ

『帯』は羽を擴げて正に飛び上らうとしてゐる鶴の雄大さをしのばせ、結びは柔らかく丸みをもたせてふつくらとし、朗かな明け方の山の池を連想させて居る

ちよいと街を歩いても、うつむきがちな顔に桃色の微笑を浮べた花嫁の自動車に行き交ひます、師走は浮世の決算に忙しい月ながら、また第二の人生の門出をする人たちも多く、出雲の神さまも目をまはしさうです、でこの結婚についてのいろんな知識を、京城永樂町酒井病院の七島赤道氏に伺ひました

婚期は廿から廿五

『婚期とは』といふ問題に對しては各人個々の意見があり、確定的な事は言はれませんが、女子では二十歳から二十五歳迄を適當と見る人が多い樣で、英國では男二十八歳から三十歳、女二十歳から二十五歳とされてゐて、初潮の年齡的關係も

日 本人とはゞ同樣でありますから殆ど同程度も同樣と考へ以上の説に賛成し度いのであります、以前迄は早婚の傾きもありましたが、大正以後社會狀態に經濟狀態の變動、教育方面の關係から結婚期が遲延する趨向となつて來ました

なほ平均的に少し申し上げて見ますと、女子十三、四歳の春期發動期即ち處女から生殖成熟期即ち婦人となつて、第一次性徴の發達、第二次性徴の發達と同胸から腹部、腰にかけて所謂處女肉體美とも云はれる曲線美が目立ち女性特有な目まぐるしい位の變化を來すもので

此 の時期こそ最も婦人として生涯中有意義な時代であります、それで肉體的精神的に最も留意を要する時でありまして何ぞ内科的、婦人科的にも、最も罹病率が多いのでありますから、心得ておいていたゞき度いのであります

結婚日 充分な注意

今迄は結婚日の決定に當つては、嘉道吉日、双方都合年齡の關係等々の上から選定される向きが多いやうでありますが、こゝに醫學上からした婦人の身體的精神的方面を考へて戴き度いのです、元來一般の婦人は

月 經時期及び前後にあつては精神的、肉體的に多大の變徴、これは勿論本人又は周圍の方々が氣付く程度のもの、知らず〱に居りながら種々の平生と異つた事があるものです、古來から月經は不淨と云つてをりますが、然し、決して不淨なものでなく、寧ろ、生理的の事であつて神聖味を帶びたものでありまして、名稱にも月信、月讀『サワリ』『月のもの』等と美稱されてをる位であります、然し古人がかゝる時期には、公衆の處に出るをさけ神經を刺戟する樣な讀書とか觀劇を禁じ、或は身體を動かしたり疲勞を來す樣な神苦を避けてあるのも宜なる哉、と感心させられるのであります

これは月經時期にあつては神經が非常に銳敏となり僅かな刺戟に亢奮し易く或は狂暴性となり或は姦淫性となり甚だしいのは精神病的症狀を呈するものさへあり或は物事を

忘 れ勝ちになり泣いたり怒つたり或は甚だしく恐怖觀念が強くなつたりするものでありますから、充分な理解と同情が必要であるのであります

若しさうでありませんと日本婦人として今迄ふみ來たつた又傳統された婦人としての道に反する行爲即ち結婚解消云々、墮落云々、等と云ふ無責擔な聞きづらい事柄を引き起し易いのであります、又離婚の原因、不姙症、冷感症、陰萎等々の原因、誘因とやゝもすれば陷り易いのです、それでかゝる點を充分觀察同情されて月經日前後と云ふ事を重大な選定理由の一つとして取扱はれるやうおねがひします

神經質の娘さんには理解を

神經が銳敏な、潔癖性のある娘樣をお持ちの方は、結婚に對するくはしい理解を與へ、處女から婦人となる道程を親切に同情を以て性的知識を充分のみこませる事は大切な事で、かゝる婦人は

や ゝもすれば處女膜の強靭、伸展性缺乏、精神的の恐怖、疼痛又は不快感等を想像する事によつて起るところの膣痙といふものを起したり不姙症になつたりして一生不幸な女として終る樣になりますから注意願ひ度いのです

文明人と月經問題

月經不順や月經困難症は文明人になれば、益々增加する樣であります、して、月經があつても一日二日で終つたり二月に一度三、四ヶ月に一度、又は月經が初まり出すと十日以上もつゞいたりする事があります、正常なものは二十七日型、二十八日型、三十日型位で三日以上七日間位あるのが普通であります、然し、不規則な月經も結婚後次第に順調に自然的に治つた例も多々有るのでありますが、平生に頭痛、めまひ

耳 鳴りがあり、顏がのぼせ易かつたり、疲れ易かつたりする樣な方は、卵巢、甲狀腺等の内分泌方面の關係を充分留意する必要があります

月經困難症とは廣義に申しますと月經時の總ての局處及び一般症狀が異常な狀態にあるのを云ひますが、普通はこれを狹い意味に生理的の限度を

超 えた疼痛を伴ふものを云ひまして、下腹の深部で側方又は腰の方に放散したり膀胱部の痛みとして陣痛樣に感ずるものであります、この原因は色々ありますが内子宮口の生れつき狹窄があつたり強度の前屈後屈子宮ポリープ等又子宮卵巢、喇叭管の炎症のため、膣鴻の爲、子宮發育不全があつたり或は認むる樣な變化が無いのに起す處の官能性或は神經性の月經困難症があつたり、鼻性月經困難症等がありますから充分原因を離められる樣注意下さい

秋季大手合戰譜（四） 日本棋院

（五）先 二段 林部榮三郎 （先番）二段 黑田幸男

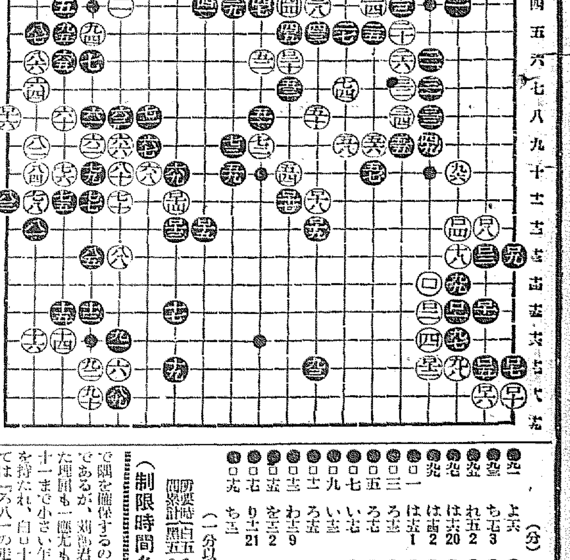

對局者の言葉

（白）九四と此處で利かして置いたのは黑「か五」とカケられた時「わ五」とツケて行くの用意に外なりません、黑「か五」が來てから九四だと黑「よ五」の當てが間に合はされます

（白）九六の黑の堅きにツメ寄つたのは、一見不合理のやうですが此手で「ほ十七」に守れば黑「は十二」は必至、其他隅に何か受けて居るのでは詰らないし、受けないと黑ロ一、ロ十一などに打込まれる——そんな理由から、黑九七を承知の上でヒライたわけですが——勿論是非はつきりしません

（黑）白ロ十の押へまで利かされて損ですから、ロ七で「ろ十六」にツグのも考へましたが、やはり白ロ八と押へられ黑ロ十二白「は十八」黑「に十八」白ロ十となつて、黑がうまくないのです

（黑）ロ十五で「を十一」に押へると、白「わ十三」とツケて殺されますので——

戰の跡

●黑九三と大勢を占める事になつては、また形勢は惡くないらしい○白九六では「は十七」にコスンで隅を確保するのが、普通の着眼であるが、劍持君の感想に云はれた理屈も一應尤もである、只黑ロ十一まで小さい作りたしかな世帶を持たれ、白ロ十二と後手を引いては「ろ八」の走りに大きい選利があるとはいふものゝ、白九六で「は十七」にコスンで居るみとの優劣は俄かに判じ難い●黑ロ十三以下ロ十九の二段バネまでとなつては、下邊に黑の模樣がついて來た○白ロ二十と休火山たる五二の一手が噴火して來たが、果してどれだけ活動するものか、將又中央の白を此の線によつて先手で活きやうとするのか煙りは中原に高くふき上つた

（制限時間各六時間）

所要時間累計 白五・一九分 黑五・〇一分 （一分以内は切捨）

手	着點	(分)	手	着點	(分)
●九一	よ十六		○九二	た十七	
●九三	も十七	3	○九四	た十五	3
●九五	れ五	2	○九六	は十	29
●九七	は十六	20	○九八	は十七	6
●九九	は十四	2	○ロ	に十四	11
●ロ一	は十五	1	○ロ二	に十五	
●ロ三	ろ十三		○ロ四	は十三	17
●ロ五	ろ十七		○ロ六	ろ十六	
●ロ七	い十七		○ロ八	ろ十三	14
●ロ九	い十三		○ロ十	い十六	
●ロ十一	ろ十五		○ロ十二	に十七	
●ロ十三	わ十二	9	○ロ十四	わ十二	5
●ロ十五	を十三	2	○ロ十六	つ八	
●ロ十七	り十二	21	○ロ十八	ち十二	5
●ロ十九	ち十三		○ロ二十	り六	4

赤ちやん 寒がつてゐないか？ お母さま肌に手を觸れてみてやつて下さい

日本の產着は温暖で洗濯が不便ですが、外國のものは非常に輕く冬暖かく便利しいやうに出來て居ります、

つまり新生兒でも手足を自由に動かすことが出來てしかも洗濯にたへ、皮膚のためにもよいやうにやはらかに作られて居るのです、これが嬰兒の下着に缺いてはならぬ要件です、併し洋服がないからとてそれにかぶれる必要もございません、冬など日本の洋風家屋は暖房設備が不完全なため洋服でも勢ひ何枚か重ねるやうになるからです、要するに產着としては和洋服とも手足を自由に動かせる程度の薄着が最適です。ガーゼの肌着にネルの長じゆばん薄綿入の胴着などが冬向きです、そして赤ちやんが寒がつてゐるかどうかは直接肌に手を觸れて體温とくらべるやう留意すれば直ぐ分りますから風邪をひかせることもなくなります（宝方鞆代女史談）

家庭メモ

ブラシは帽子の毛並どほりに掛けるのが一番理想的です、若し帽子の毛並が分らなかつたら時計の針の反對と心得れば間違ひありません

おめでた

專賣局庶務課勤務の和田正志氏（二六）は今岡龍山原病院長夫妻の媒酌に依り仁川水產會社員飯田清氏の長女満子孃（二四）と婚約なり來る十五日京城神社に於て擧式、新郞和田正志氏は京商出身の俊才、新婦満子孃は仁川高女出身の才媛

不景氣退治は服裝肅正から

最 近パリの實業家、外交官連中の間に「男子服裝肅正會」といふ社會團體が組織され『不景氣を退治するために衣服は何時でもキチンとして立派なものを着ることにしよう』といふスローガンを採擇した、一體服裝と不景氣との間にどんな因果關係があるのか

こ の連中にいはせると

『ダラシのない服裝は悲觀主義を助長するに役立つばかりだが、服裝を立派に整へるとは心理的に危機打開に對する奮鬪心を起させる』からださうである。

そ こで流行スタイルの專門家アンドレ・ド・フキエール氏が委員長となつてこゝ數年來めつきり顧みられなくなつたイヴニング・ドレスを劇場その他の場所で必ず着用することを先づ第一番に奬勵これ努めてゐる

花の都はパリに捲起された旋風

優秀刀劍 展覽即賣會 けふから・來青閣

鐔の部

1、明珍信家作（在銘） 金五百圓
2、同（同） 金百五十圓
3、明珍信貞作（同） 金二百圓
4、石井太夫永享十三年（同） 金百圓
5、野村正光作（同） 金百圓
6、水戸住與五郎作（同） 金七十圓
7、肥後林勝八作（無銘） 金七十圓
8、肥後勘四郎作（同） 金二十圓
9、伊勢龜山明作（在銘） 金六十圓
10、山城伏見金家四代作（同） 金三十五圓
11、長州萩金次作（同） 金十五圓

目貫の部

12、綱升一譲作（同） 金十五圓
13、中川勝繼作（同） 金五十圓
14、船田一琴作 金八十圓
15、岩間政盧作 金六十圓
16、金無垢丸龍一双 金二十五圓
17、同龍一双 金三十五圓
18、同根引松一双 金四十六圓
16、同虫口銀高彫 金二十五圓
20、同蛇一個 金三十圓
21、同鰹一個 金十圓
22、鳥金猪一双 金十圓
23、春明法眼作 金八圓
24、金無垢馬一個 金二十圓
25、石黑政明作 金七十五圓

小柄の部

26、蛹龍軒貞中作 金三十圓
27、吉岡因幡介八十八才作 金二十圓
28、後藤悅乘作 金十五圓
29、岩間信盧作 金十五圓
30、加賀後藤作 金百圓
31、松下亭元廣作 金二十圓
32、後藤程乘作 金百圓
33、鳥金七々子地重網の高彫紋頭 金十圓
34、同石目地春日社に鹿高彫紋頭 金十圓
35、同獅子色繪紋頭 金三圓

笄の部

36、後藤乘眞作 金四十圓
37、同 金十五圓
38、後藤光乘作 金十五圓
39、同 金十三圓
40、同 金十二圓
41、後藤顯乘作 金五圓
42、柄一本武者目貫花鳥色繪紋頭 金二十圓

書籍の部

新刀古刀大鑑（川口陟氏著）一冊 金三十圓
雜誌刀劍研究合本（同）同 金六圓
刀劍隨筆（同）同 金三圓
刀劍初學講話（同）同 金一圓
金工總覽（同）同 金二圓
水心子正秀全集（同）同 金十圓
刀の手引（同）同 金一圓
刀工總覽（宮津錦太郎氏著）同 金三圓
刀劍雜話（同）同 金三圓
信家鐔集（秋山久作氏著）同 金五圓
古刀番附 一枚 金二十錢
古刀價格表 同 金三十錢
新刀番附 同 金三十錢
新刀價格表 同 金二十錢

今晩のラヂオ

◇第一放送

六時 お話 入營から除隊まで 步兵七十八聯隊 步兵大佐 佐々木高一

同六時二〇分（東） コドモの新聞 村岡花子

同六時二五分（東） 基礎英語講座（三十八） 岡倉由三郎

同七時 ニュース、天氣豫報

同七時三〇分（東） 趣味の話 義士の討入に就て 大佛次郎

同八時（大） 物語箏琴抄 谷崎潤一郎原作（JOBK文藝課脚色）題詩、富田碎花）作曲、詩富原穎久、 地唄 菊原琴治 岡田冨子 唄 松原操 三味線 菊原琴治 箏 菊原初子

同八時四五分（東） 忠臣藏週間

『權力』と『榮光』

問題のナラタージュ映畫 フオツクス・ラスキー作品

新手法ナラタージュによる作品としてさわがれたウイリアム・K・ハワード監督のフオツクス・ラスキープロ映畫、主役はスペンサー・トレーシーと返り咲きのコリン・ムーア——鐵道工夫から社長にまで出世した男の波瀾の一生を描く大阪京城浪花館に封切——本年最後の注目篇である

山田五十鈴 舞臺へ進出 第二の水谷八重子

新派の本格的トーキー時代到來と共に、舞臺俳優の映畫進出がしきりであるが、こゝに映畫スターが逆に舞臺に乘り出して映畫人のために大いに氣を吐くと言ふ——第一映畫社のピカ一女優山田五十鈴は名演技と共に、清元の名取りだけに科白のうま味をトーキーに示して好評を博してゐるが、今回日本映畫配給會社の創立により第一映畫と松竹との提携成立したのを機會に、かねてから彼女の藝と人氣に目をつけてゐた松竹白井信太郎氏から、五十鈴獲得に進出の交渉が、永田第一撮影所長に持ちかけられ、永田氏が、これを本人に傳へた處、五十鈴も大乘氣で、よつて同氏は目下白井氏と具體的折衝中である、松竹では五十鈴を新派一座と組み合せ、特に同方優水谷の出し物を上演、第二の八重子として賣出すべく意氣込んでゐる、實現は明春、東京明治座或は東京歌舞伎座の何れかの舞臺

協同映畫社も日活と握手

中谷社長退社後の日活には我々の仕事を精神的に理解する幹部がないとの理由で、過般日活に絶縁を宣告した協同映畫社同人は、その後第二段の工作を進めてゐたが、中谷前社長の慰撫と日活側の引留めにより、去る十日協同映畫社成立の精神通に中田氏との間に交渉された契約の全部を認めたので再び日活の傘下で活躍するとになつた

大家新作繪畫展覽會

鈴木、征南氏の主宰する朝鮮美術研究會は創立三周年を迎へこの記念事業として來る十五、六、七の三日間本邦美術界の大家の新作繪畫展覽會を南山町京城美術俱樂部で開催することゝなつた、出品者は寺崎、深水、清方、翠雲、玉堂等々我國美術界の大家七十氏二百點の近作で一般の參觀無料である

南鮮水害義捐

十二月十一日迄

▲二十四圓八十一錢京城遞信監督局職員▲一圓九十錢朝鮮日報社取繼▲二百六十四圓九十二錢鐵道局職員

累計 三十四萬二千三百三十四圓拾錢

關西地方風水害義捐金

十二月十一日現在

百二十六圓六十五錢東京朝鮮留學生聯盟寄託金▲九圓五十錢京畿道龍仁郡器興公立普通學校職員及兒童一同▲十八圓四十八錢鐵道局職員一同（追加の分）

累計 二萬二千二百九十一圓九十八錢

十五日からいよ〱始つた！
㊉秩 年末大廉賣戰!! ちゝぶや
□歳末の謝恩に、全商品、破格の大廉賣！ 本場秩父銘仙、京呉服、優秀新柄豐富！
京城本町

忘年會と新年宴會には
中華料理 金谷園へ
電話本局一五二五番

殿方ヘノ御贈答ニ最適品
ネクタイ
柄交換ハ御隨意デス
京城本町二 三吉支店 電本七二九

駅前 ケーキとパン 寶來屋喫茶店

毛皮なめし
●弊店獨特のクロームなめしは良に定評あるところ
迅速完全 叮嚀親切

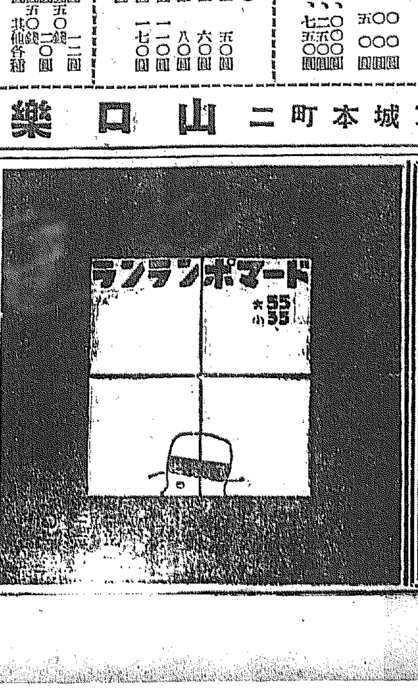

鮮滿運輸改善要望を 滿洲側も諒承

貿協側では五項目を提案 安奉線移管問題も擡頭す

鮮滿間の國際貨物聯絡改善懇談會議は三十七名參集十三日午後六時まで熱心に討議されたが主催者側たる貿易協會では改善案として税關、運送店のサービス、安奉線運賃等の五項目を提案し研究の結果滿鐵、滿洲國側も諒とし出席者全部の承認を得たが中にも安奉線が現在に於ては鮮滿聯絡上の障礙であるにも拘らず滿鐵經營下に置かれてゐるため種々の不都合ある點が指摘されると共に鮮鐵委管問題が惹起する等の場面を呈した、貿易協會ではさらに此等の問題を研究し貨物聯絡の改善を圖ることになつた

朝鮮貿易協會 提案五項目內容

一、奉天、新京、哈爾賓等の主要都市に滿洲國税關を設け到着地に於て滿洲輸入通關を爲すこと及安東に於て通關を要するものは鮮內税關所在地發送の貨物も所在地外驛同樣輸出手續を省略し等しく安東驛に於て行ふことに依り此の經過期間を短縮することが出來る、但し到着地に税關設置せられたる場合税關所在地行貨物の輸出手續は鮮內税關に於て通關するを便利とす

二、運送店に於ける通關手續書類の整備及無爲替輸出報告書の添付等に對しても今少しく注意する事に於ては必ず是正され從つて通關の爲め停滯する時間を短縮することが出來ると思ふ現に大阪合同運送店は此種の改善を行つてゐる

三、安奉線と京義線は其の經營を異にする關係上貨車の配給のみならず中鐵運賃等多少支障を生ずるのみならず安奉線と朝鮮鐵道は車扱最低噸數を異にするが故に運賃の計算上頗る煩雜なる手數を要し事務の能率に影響するところ大なるを以てこれが運輸上支障なき樣調整を行ふこと

四、通關上輸送期間の正確を期する爲め『インボイス』が故意によらず多少不備の點ある場合も檢査官の寛大なる認定に依り速かに通過せしめられたし

五、運送業者にして問屋又は委託業を兼て居るものありと聞く若し然りとせば荷物輸送上公平を保つこと能はざるのみならず地方商人は多大の迷惑を蒙ることあるを以て鐵道當局は監督を嚴にし公正に取扱はしめられたし

保證擴張問題

大藏省では來る通常議會に鮮銀發銀の保證準備擴張に關する改正法律案を提出すると傳へられてゐるが右に關し鮮銀當局は左の如く語る

鮮銀では常に限外を發行してをり現行保證準備二千萬圓では困ると言ふので擴張を要望してゐる、當行としては今回特に現行保證準備五千萬圓の擴張を要望したことはない、併し鮮銀の擴張が容認されれば當行の擴張も同時に容認されることにならうが日銀の如く納付金制度の限外税三分といふ樣な譯には行くまい、恐らく保證準備の擴張だけにとどまるのではないかと思ふ

貯銀小異動

貯銀では咸興支店設置に伴ひ左の人事を內定した

咸興支店支配人　監査課勤務　堀內富次郎

同支店副支配人　營業課代理　鄭國世

歳末朝鮮は 善性インフレ 鮮銀の引締 一先づ延期

今年は米資金の需要が一ヶ月早く且出廻り多く高度のインフレーションを現出し、これに購買力の增進に伴ふ移入資金の需要も增加して益々インフレの度を高くしたが朝鮮は實質的の事象が伴ふ善性インフレにて特に警戒する要はあつた、依つて鮮銀方面では一時私案として貸越利上げ、或は割引利率引上げ等の議もあつたがこれは本府の注意により一應見合せたこれには歳末を控へての鮮銀利上げは人氣的に衝動を與へることが大きいのと將來の金利政策に響くのも考慮した結果である

短期取引と現物

株式の御取引は「間違のない店」松山へ

營業案內　電信略號　物價表　投資參考資料　御申越有次第御送付

朝鮮取引所證券取引員　松山主計商店

京城府黄金町　電話本局（長）二七四〇（長）一七〇四（長）三〇六〇（長）三二五五（長）四〇四九

鮮産魚粉工業品に ミール檢査制定の要望

安價粗質では鮮産の信用問題

鮮産魚の新工業化としてトマトサージン及びフイシユミール工業は引續いて鮮內各地に新興し、特にフイシユミールは本年に入つて咸南北中心に群小工場續出し、その製品は鰮粕と同樣三菱商事の手で輸出にあてられてゐる、然るに鮮産フイシユミルには次の如き弱點があり取扱ひ三菱商事でも對策に苦慮を重ねてゐる

すなわち鮮內製造の魚粉は、メ粕として撤用檢査不合格、その他のローズ物を主として加工するため安價粗質で、三菱が海外移出にあてるに際しても、船會社ですら、途中の變質をおそれて普通貨庫入庫を嫌ひ、保險關係もまた繁雜過度で惱み、輸出先では惡質飼料として取扱れる狀況である

折角の鮮産魚粉工業もこの儘に放任するときには世界市場において信用を墜するのみであり、取扱三菱商事を初め各方面では內地で施行中のミール檢査規則制定を熱烈に要望してゐるが、鮮內水産加工業の將來性からするも右は早急實現を要請されてゐる

鮮航同盟の 配船激減豫想

鮮航會同盟會の冬期配船は期初以來移出の激增によつて十一月は上旬四萬四千トン中旬五萬六千トン下旬七萬一千七百と激增したが、十二月に入ると共に俄に擧地出廻り米の激減と米檢嚴重により出廻四割減少で上旬は四萬九千五百トン、中旬豫定四萬七千五百トン、下旬豫想四萬八千トン合計十四萬五千トンと前年同期に比し二萬八千六百餘トン、約十七萬石見當の激減が見込まれてゐる

朝郵喜美丸 鹽釜に寄港

朝鮮郵船では本年度期より津輕經由北鮮東京航路を開始し東京北海北鮮間の輸送陣をととのへたが、今冬より右航路就航の喜美丸を鹽釜に寄港せしめ第一回は來る二十二日寄港となつた、これは北鮮の、大豆、鰮粕、木材等の東北進出を促進するわけであり、藏安等も新に興商朝鮮品がこの方面へ伸びるわけで、右寄航は期待せられる

貯銀臨時總會 咸興支店は一月廿一日開業

貯蓄銀行では十四日午前十一時十五分殖銀會議室に於て臨時總會を開き伊森議長司會の下に

一、咸興府に支店設置に關する件

二、右に伴ふ定款變更の件

を上程原案通り可決した、尚咸興支店は一月二十一日開業の豫定である

無煙炭組合總會

重要關聯問題を控えて 重大視さる 割當決定

本年度の無煙炭組合總會は來年一月下旬東京に於て開催されるが同會議は無煙合同に關聯し今後の組合存續問題と無煙合同の四社の割當て決定が行はれるので重大視されてゐる

本年度の出炭協定は鮮內消費二十五萬噸內地移出四五十五萬噸計九十萬噸であつたが實際は稼の組合會議で合された模樣である、然しながら各社の增産計畫は着々進行してをり來年度の出炭擬は九十五萬噸乃至百萬噸となる見込みでこれが新興無煙指鑛業、明治鑛業、三菱鑛業の增産計畫に應ずる振當如何は直ちに合同問題の資産評價條件に關連してくる譯である

殊にまた無煙合同後完成後に於ける組合を存續せしむべきか或は新合同會社と他の無煙會社を合して如何なる組織の組合を作るかは無煙炭統制上當然惹起されこれまた第二段の無煙合同へのステップとなり得るので注目されてゐる

水害復興 資金貸付會議 十五日本府で四局協議

大藏省預金部から借受ることに決定した南鮮水害復興資金二百萬圓の貸付けに就いて本府では十五日本府財務局、農林局、殖産局、學務局の關係四局が集合し協議を行ふことゝなつた

競願となつた 共同作業場設置 廿日迄には決定通達

本府殖産局では補助金二萬一千圓を明年度豫算に計上し總計六十七共同作業場に木工、靴下、薄荷、莞草製品の作業を加へて明年十ヶ所の共同作業場を作る事となり、過日來各道に對し設立希望を聽取してゐたが十ヶ所の設立に對し四十三ヶ所の設立希望があるのでこれが査定を行つてゐる、來る二十日までには決定し各道宛通達する筈、希望箇所は左の通り

絹布十九（二〇）麻布三（十九）紙十二（二〇）陶器三（八）木工二、靴下二、薄荷一、莞草一（括弧內は既設）

半島財界34年の足跡（5）

愈よ基礎强化の金組

金組員は遂に百九萬へ激增 物價は期末に入り奔騰

金組の一年

昨年九月末金融組合令の改正とともに統制的組成を遂げた金融組合界は自力更生運動と相携へて益々順調な過程に入つた、十月末全鮮金融組合の現勢を本年一月末に比較すれば次の如く健實な發展を示し組合員數は愈々百萬人を突破した

	十月末	一月末
組合數	六九二	六九八
組合員	一、〇九〇、〇八〇	九九〇、〇八〇
出資金	[illegible]	[illegible]
政府下附金	[illegible]	[illegible]
借入金	[illegible]	[illegible]
預金及定期預金	[illegible]	[illegible]
貸出金	[illegible]	[illegible]

資金の活動

昨年九月金利の引下げを行つた金組では本年三月、七月連續的に貸付金預金利率の大幅引下げを斷行したので七月末は昨年九月に比し貸付に於ては普通長期は五厘下げの六分六厘普通長期貸付八厘下げの六分七厘となり預金定期八厘下げの四分三厘乃至四分七厘に低下した

組合員の高利債整理は自力更生運動の經濟的顯れと組合として最も意を用ひ本年度分六百四十萬圓と決定すでに聯合會より金組への貸付高は十月末現在で一千九十三萬六千圓に達したが、さらに農村金融の積極化を圖るため三百萬圓の自己資金を放出し積金が春の最高記録から急速度に減少しつゝある際とて可なり英斷に出た

對産組關係

金、産組及び農村關係問題は農村振興、自力更生運動の進展とともに漸く重大化し、五月本府では殖産局が各道知事に對し産組機能組織に就て諮問を發しその結果今政務總監の決裁により金、産兩組分離の方針に決定、兩組合は從來通り各自の發展を遂ることゝなつたがこの問題の産物として小産業法人が新に設けられることになつたがこれが指導は金組で行ふことになり財務局ではその大綱を發表するに至つた

物價及勞銀

物價の推移

昨年末から本年上期にかけては、米價の焦付を中心に主要商品のカルテル結成に伴ひ主として保合に終始し鮮銀指數の推移にみるも次の通りで、前年同期に對比するも低調に推移しこの間內地東京卸賣物價の高位を示せるに比せば、やゝ趣を異にする形勢であつた（明治四十三年七月基準）

	九年	八年
一月	一五六、九九	一六四、四三
二月	一五七、九三	一五九、四三
三月	一五七、五三	一五八、四六
四月	一五九、一三	一五七、二六
五月	一五九、三七	一五七、六三
六月	一六〇、七二	一六一、六四

下期に入るも七、八兩月は引續いて低調保合の裡に終始したが九月に入ると共に表面化した農産物米穀、纖維、燃料類の奔騰によつて九月より假落、昂進足に入り十月には一躍一六八、六八ポイントと一躍奔騰して、昭和五年九月以來の最高調に接近してきた

	九年	八年
七月	一六〇、二九	一六三、六七
八月	一六一、〇五	一六二、七〇
九月	一六四、〇五	一六〇、四一
十月	一六八、六八	一六一、三三

かくして金融における鮮銀券の增發、貸出の增大と相俟ちインフレ昂進の形態を明白にしてきたのだが一方

勞銀の推移

は、殆ど擧げて調査なく鮮銀指數は一昨年以來據置の狀況であるが、本年における北鮮及び西鮮の土木工事、金鑛山熱、その他の進展により一般的に著しく昂騰し炭鑛の如きは鑛夫拂底を生じる有樣であり、物價に比して低調ながら全般的に上昇せるものと推定せられるこれがために一部には鮮內勞銀調節を行ふべしの輿論が出で、本府の南鮮水禍民の北鮮移住計畫の如きもこの一つの現れであつた、なほ商議、鮮銀、府廳協力して精密なるものを作成する事となつてゐる

米資受入は 限外を消滅か

受入額は三千萬圓

膨脹する歳末資金の出廻り、米高特産の資金需給によつて、鮮銀券發行も飛躍的に膨脹しこの結果鮮銀では去る七日以來限外發行を現出し十一日には限外一千百四十六萬圓、十二日一千五十七萬圓、十三日六百六十一萬八千圓と引續き限外を續けつゝあるが、數日中に米穀資金三千萬圓受入れの手筈となつてゐるので、同資金の入手は現在の正貨準備の一億二千萬圓に加へて限外發行を消滅せしめるものとみられる

西鮮電氣重役會

西鮮合同電氣では十四日午前十時より朝鮮ホテルに臨時重役會を開き役員改選後の役員定款及營業上の重要問題に就いて協議する處があつた

朝窒低溫乾溜擴張

朝窒永安工場は十二月より石炭低溫乾溜を二倍の規模とし一年二十萬噸の石炭を乾溜することになつた

米日小安 【紐育十三日發】

本日の米日爲替は前日二十八ドル八十六セントの六セント安で二十八ドル八十四セント五セント安

新東先驅 强調

日産は軟弱

前場 前日後場の逆反騰のあと今朝は新東一四四圓六〇と同事大新九四圓八と四高朝新三〇圓七と從り日産は一〇三圓四と八安と引寄して寄附きあと敗地の氣丈に新東は五四圓丁大新五四圓一と續伸したが日産は二四圓と二圓方穿落れ朝新も三圓二と敗退地新東四圓八大新四圓四日産三圓丁と削弱を了る

後場 新東一四四圓七大新九四圓七日産一〇三圓丁朝新三〇圓四と熊付いて寄附いたがあと新東五四圓二と拔き日産三圓五と上放れ前は堅り商狀であつた

新東中心相場

前日後場急反騰を演じた相場は今朝寄附は極めて冷靜であつたが新東一四五圓台をのぞき大新も九五圓一とあつて僅り難き商勢をみせたが日産のみは三圓台から二圓台に落し低迷を免れなかつた新東取組高は一萬を突破してゐるが殆んど內地に驅かれてゐる狀態である阪地も依然强調を持してゐるが東西共に株不足といふ現象を呈し當所の如きも四二六〇枚の代引不足となつてゐる、材料的にみれば格別新規の材料はないのであるが幾に政友系の賣り物に政局不安を突込んだあと今度は新黨樹立で政局安定と喚さんとする人氣の逆行的情勢も看取される而してこの間日來の立直りは稍々商業の感があるがこゝで一本の直りはようであるが來る通常議會が期待出來なく共この波動によつて幕相場への期待を深めた感もある

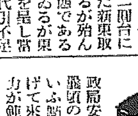

▲前日後場新東を演じ中心の反撥を强調してゐるやうだしたが今朝も强調新東は五四圓台をのぞく好勢であつた▲別に新規の材料がある譯ではないが政局安定を買つてゐるやうだし廣頭の突込反動もある株不足といふ點もあるやうだ▲日産は假げて來たところは依然聞かれ伸びが鈍く漸く三圓台に保合つて了つた證性株に對しては當分散以下は放つておく事だが當さりとて百圓以下は放つておく氣にもなれまい▲取引所但問題で力を失つてゐた新東は漸く力を恢復してまた主力株のリーダーとして買來たとしたところに今後の株式界の動向が窺はれる▲朝新は三三圓台途あつたあと連日三〇圓台を堅持し取組も一萬一千七百に達し未曾有の大取組となつた內容の堅實な事は滞は小さくとも全國第一と斷言出來る▲下期決算締切後十二月に入つてからの短期取組高は連日一萬を突破し十三日現在にて早くも十五萬を突破するレコード破りの好勢である來期增配も期待される▲飴なり買に伸惱んでゐるから之が崩落しがあつたら大相場となる動意と孕んでゐるやうだし仕手も手掛りを狙つてゐる

本直り未だし

政治シーズンに入つて相場は働きたくも稍々もすれば心理的の不安から低迷相場に落ちて了ふ今朝々商界の感があるとみる向もあるようであるがこゝで一本の直りは期待出來なく共この波動によつて暮相場への期待を深めた感もある日産は依然伸力を一つ乏しくこの證性株に對しては百圓以下を買つて爲値利喰と出る外あるまい

天　京城明治町　大原現物店　電話本局四一七〇

◎本日ノ動キ（正午在東京電話）

銘柄		
帝人	一六〇、五〇	一六〇、〇〇
日本レーヨン新	一〇八、九〇	一〇八、四〇
東洋レーヨン新	八八、五〇	八八、五〇
川崎造船	一二九、五〇	一二九、五〇
日産	一三二、〇〇	一三二、五〇
昭和製鋼新	一三二、〇〇	一三三、五〇
鐘紡新	一七二、〇〇	一七二、五〇
日魯漁業新	一三九、〇〇	一三九、五〇
三井鑛山	二六八、〇〇	一三四、〇〇
陽工	一三三、五〇	一三三、五〇
東洋パルプ新	一二、〇〇	一二、〇〇
電業新	三二、七〇	三二、〇〇

朝鮮取引所證券取引員　大原證券株式會社　電話本局 四〇〇・四一七〇・四三二七・四七二〇・四八六八

◁會社消息▷ 新設公募の 電化カーボン

新設會社日本電化カーボンの三千株（額面五十圓）は市場で公募せられた、この會社（資本金三百萬圓）の創立委員長は松原氏であるが技術責任者はもと日本カーボンの取締役たる片谷猶造氏顧問は山本忠興氏となつてゐるところでこの片谷氏が大正十一年日本カーボンをやめ三河島に三萬圓程度の實驗工場をつくりこの工場を擴大せんとするのが當社なのである、新聞廣告によるとこれと全く異つて單に『援助してみようか』程度の顧問である又その目論見書によれば良好なるアルミニウム製錬工業に必要な電極の製用に成功したとあるが勿論これは實驗的な意味での成功である從つてこれを以て直ちに工業化した完成品と考へるには一應の考慮が必要である、なほ新聞廣告に『新工場が昨年に於いて取引あつた知名諸會社』としてかゝげられてある各社は當社側の語る所を綜合するとこの新工場が三萬圓程度の實驗工場でありこの實驗工場の製品を單に見本として一部使用して貰つた程度であつてこれをもつて直ちにこれら諸會社が今後直接取引すべき諸會社であると見るのは誤りである、當社がアルミニウム製造用電極に目をつけたのはよいと言へるがいづれにしろ當社の進出せんとする方面は日本カーボン東海電極の勢力範圍であり又最近では昭和電極の創立を見てゐる現狀なのだからなかなかその進出は困難と見られてゐる

新東逆日步

地物新東取組高は一萬八〇一〇枚に達し代引不足は四二六〇枚と云ふ最近のレコードで逆日步は八〇錢の高率となつた

實物前場

▲金剛電鐵五一圓九▲金剛電鐵新二一圓五▲南朝二▲新興人絹一九圓六▲京南鐵道二七圓三一圓五▲帝國火災三三圓五▲日鮮鐵道一四圓丁▲新興人絹二四圓丁▲朝鮮人絹三九圓三▲東洋パルプ一一圓▲三菱重工業七〇圓五▲日本製鐵アルミ二一圓八▲東京電燈四〇圓丁▲パルプ工業八圓七▲三菱鑛業新五四圓五▲東亞殖産七圓八（出來高四六〇）

ブルとベヤー

朝新 ▲賣方小林二二〇日井二四〇全北二〇大原一四〇山口二〇京穀四〇〇松山一〇〇吉野一八〇金益一〇〇東亞一六九〇用中二〇立山一〇〇〇丸星五〇新田六〇〇內海一〇〇〇日榮一二三〇山本五〇▲買方小林二一四〇金光三七〇日井一五〇全北一八〇大原一五〇德榮二三〇山口三八〇京穀四八〇成滿一一〇松山一〇〇吉野一九〇金益四〇〇東亞一〇〇立山九二〇丸星三四〇丸玉四六〇新田一七二〇內海一八五〇日榮四〇滿淵九七〇山本四〇

新東 ▲賣方小林三六七〇金光一四〇日井一二三〇全北一〇〇大原四一〇山口七〇京穀二〇〇成滿一〇松山三〇吉野一〇〇金益一〇〇東亞八〇〇用中五〇立山五〇〇丸玉三七〇新田一〇〇內海五三〇〇日榮一九二〇滿淵三八〇▲買方小林八六〇日井三七〇全北六〇大原三〇〇德榮九一〇山口三一〇京穀一〇八〇松山一〇〇吉野三一〇金益一五〇東亞五九〇用中三〇立山八九〇丸星六〇新田四五三〇內海一〇〇滿淵五〇山本一〇

期米 閑散裡に持合

前場 公定米價決定待ちに一般に氣乘薄く當限中八圓〇九錢先は八圓四〇錢と三丁高に寄附いたがあとマバラの小賣合に閑散五圓三五錢と小弛んだが小往來を演じ三九錢と弱含みに持合つて引けた

後場 當八圓丁中八圓〇一錢先は八圓三一錢と八丁安に寄附き無氣相狀を呈しこの邊の保合であつた

高値を殘す

この保合ひ相場が結局何れに分岐するかを冷靜に檢討して見ると値頃觀から云へば既に最高價格へ接近して居るのでこの上買進んでも正米にせよ期米にせよ値頃に馴れてまだ發狂する所まで行つてない事から推すとまだ高値が殘されて居るの觀がある殊に定期が正米よりまだ下鞘を叩いて居る事は獨り産地米を集散市場へ吸集しない許りでなくそれが爲めには賣方の手當米難にも大に支障を來す結果結局の邊に保合ふの外ないのみか最高最低價が既に傳へられて居る如く高値二十一圓見當だとするとこれが人氣は相場の上に織込んで居るので大した變化は望み難く見る向も尠くない

山源株式日報

賣方として期近に廻ると買ひ込かねばならぬ事になるので非常に買方から更に乘じられる事になりはせないかと見られてゐる

三菱新	四三	エタ新	七七
北海鑛	四二	入肥新	七九
北炭新	五二	電化新	四三
日鑛	一〇	營業新	三八
帝火	三五	帝麻新	一〇
鋼管新	八〇	亞麻紡	八六
月島機	四五	旭紡	三八
櫻田機	一二五	足紡	九六
東鋼新	九五	鐘華人	二三
アルミ	三八	國光レ	七七
東邦電	二〇	日石新	七八
東信電	〇〇	鮮銀新	六八
大同新	八六	殖銀新	四六
日券新	二七	電新	二八

山本株式現物店　京城府明治町二丁目

氣迷ひ相場

頃日來の保合が正米の不動とか歳末關係に依る賣買双方の自重等に起因する事は云ふまでもなく一面には農林省が近く發表する內地米の最高最低價格が決定しないと正確に去就が決められない事も一つの原因である從つて內地米の最高價格が公表されるまでは何ごとも如何に賣買者が自重されて居るかが分ると同時にこんな情勢となつた年には必ずや更に高値を出現して後に暴落するのが過去に於ける例となつて居るのでこの相場は高値を殘して居ると見る玄人筋が多い狀態である

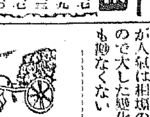

年末氣分は濃厚になつたが相場は依日五錢か六錢の動きで一向御掛きも始りさうにない▲之れではお正月の小使も旨く取れるかは疑問であるが然し相場は生物で動けないと見る相場がいつどんな波瀾を捲き起すやも知れないのである未だ悲觀する事もあるまい▲殊に先限の如く取組が段々殖へる一方では之れが解消に當つては必ず變化の伴ふものである▲只問題は歳末になると誰れも金儲けを急ぐため失敗するものであつて着し動き出したら直ぐ乘出す用意さして居れば棒尾の一と振りでも儲るものである▲何にしても剩す所は僅か十日余りの宜取である丑間上るか下るかこの邊は大に自重して居る必要があるらしい

京城府明治町二丁目三　秋田株式現物店　電話本局四六二〇番

（十四日後一時調）

銘柄		銘柄	
鮮銀新	三六	日肥新	三六
殖銀新	一六	北海新	一六
東拓新	八〇	東邦電	八〇
朝鐵新	六〇	三菱新	六〇
京紡新	二〇	北炭新	二〇
京取新	九〇	同石	九〇
朝郵	八〇	日鋼新	八〇
東株新	六二	同新	六二
大株新	七〇	日本産新	七〇
大阪新	四〇	金剛新	四〇
朝鮮化學	六〇	東鐵新	六〇
日本工業	〇〇	大日本	〇〇
電氣化學	八〇	大肥	八〇
入肥	〇〇	北鮮炭	〇〇
朝鮮	〇〇	常盤	〇〇
東洋	〇〇	川崎	〇〇
陸運	〇〇	日本セル	〇〇
パルプ	四〇	三菱	四〇

朝取期米本玉表

	賣方	買方		同賣方	同買方
當限	㊉一、三〇〇	㊀二、一〇〇			
	丸五、〇〇〇	丸一、二〇〇			
	日一、三〇〇	㊁一、二〇〇			
中限	丸一八、三〇〇	㊅二、九〇〇			
	丸一、八〇〇	㊆七、三〇〇			
	日一、二〇〇	㊇五、〇〇〇			
先限	㊉九、三〇〇	㊈一、七〇〇			
	丸三一、一〇〇	㊉一、一〇〇			
	丸六、三〇〇	㊁四、〇〇〇			
		㊂七、〇〇〇			
		丸三、〇〇〇			
		㊃一、八〇〇			
		㊄一〇、〇〇〇			
		㊅一、一〇〇			
		㊆七、一〇〇			
		㊇三、四〇〇			
		㊈一七、九〇〇			

浮動米一掃

目下仁川に入庫せる在米を區別して見ると玄米としては政府の保管米を除くと民間の思惑米は僅か二萬七千五百叺と云ふ稀少を呈し然かもその內から短期買越米の一萬石を引くと自由に賣買ひの出來る米はタッタ一千石餘りに過ぎない狀態であるこれは米價が例年に比較する七八圓切りも高く政府の最高價格へ接近して居るので商人では假需要を起す者がないのと定期が正米より割安を叩いて居るため産地にある米を吸集しないからである、して見ると値頃關係に依り

仁川（持合）

丸仁三等二十七圓八十錢四等二十七圓五十錢不合格米二十二圓七十錢一等白米十一圓二十八錢粒上物十錢三圓五毛直物七十錢二圓五毛で何れも前日と保合である

大豆

龍山三等十五圓二十錢德長汶山三等十五圓十錢金肝南由鐵原三等十五圓水原三等十四圓九十錢海州三等十四圓七十錢四等十四圓四十錢天安四等十四圓四十錢で何れも前日より二十錢下落である

釜山（引締）

出廻七〇〇叺內地雜出關係の買氣縱緩して朝米三二五叺手合に達し定期の强調と相俟つて五錢乃至一〇錢方引締る內フ三等二八圓一〇錢四等二七圓七五錢一白一一圓五八錢

大邱（伸惱）

定期小戻り一般に買氣含みであるが季節關係で換金買物豐富となつてゐるため伸惱む內フ三等二七圓六〇錢四等二七圓三〇錢一白一一圓〇錢

群山（同調）

出廻三〇〇叺買上卸迫から內地買氣は可成旺盛であるが船腹不足に商談圓滑を缺き實行引立たないので消氣漸く持合變ク三等二七圓五五錢四等二七圓一白一二圓丁

木浦（不變）

出廻一三〇〇叺値頃安に各方面の買氣を喚んで實行漸く引立ち定期下落りかたがた人氣小康と持合丸木三等二八圓八〇錢四等二八圓六〇錢一白一一圓七〇錢

南浦（下渋）

內地需要が一番しくないので實需みを一般に自重してゐるが適品漸く朝正米强含みに下渋丸ナ三等二七圓七〇錢四等二七圓五〇錢一白一一圓一〇錢

外電（十四日）

倫敦銀塊	二四片一六分ノ七
米棉	二十五錢安
印棉	五十錢安
スチール株	三七弗八分ノ三
アナコンダ株	一一弗
米日爲替	二八弗八六仙
英米爲替	四弗九六仙四分ノ一
紐育銀塊	五四仙八分ノ五

株式（十四日）

朝取短期

銘柄		寄付	大引	高値	安値
朝取	前	三〇・五	三〇・五	三〇・五	三〇・五
	後	―	―	―	―
同新	前	二〇・五	[illegible]	[illegible]	[illegible]
	後	―	―	―	―
大新	前	九四・七	九四・四	九四・七	九四・四
	後	―	―	―	―
新東	前	一四四・七	一四四・五	一四四・七	一四四・五
	後	一四五・一	一四五・一	一四五・一	一四五・〇
日産	前	一〇三・〇	一〇三・二	一〇三・九	一〇三・〇
	後	九・八	―	九・八	九・八
拓新	前	―	―	―	―
	後	―	―	―	―
日發	前後	―	―	―	―
同新	前後	―	―	―	―
帝人	前後	―	―	―	―
鐘新	前後	―	―	―	―
鮮銀新	前後	―	―	―	―
安取	前後	―	―	―	―
滿取	前後	―	―	―	―

東京新東取組　賣四八　買三四　取組一〇五六・三〇

東株短期

銘柄		寄付	大引	高値	安値
新東	前	一四四・八	一四四・四	一四五・一	一四四・五
	後	一四五・五	一四五・三	一四五・五	一四五・四

大株短期

銘柄		寄付	大引	高値	安値
大新	前	九四・二	九四・一	九四・三	九四・一
	後	[illegible]	[illegible]	[illegible]	[illegible]
鐘新	前	一三九・四	一三九・〇	一三九・四	一三九・〇
	後	[illegible]	[illegible]	[illegible]	[illegible]
日産	前	一〇三・五	一〇三・〇	一〇三・六	一〇三・〇
	後	[illegible]	[illegible]	[illegible]	[illegible]
新東	前	一四四・四	一四四・五	一四四・五	一四四・三
	後	[illegible]	[illegible]	[illegible]	[illegible]
日發	前	五七・〇	五七・五	五七・五	五七・〇
	後	[illegible]	[illegible]	[illegible]	[illegible]
日毛	前	一一一・〇	一一一・二	一一一・五	一一一・〇
	後	一一〇・八	一一〇・八	一一〇・八	一一〇・八
鐘一	前	三六・八	三六・〇	三六・八	三五・八
	後	[illegible]	[illegible]	[illegible]	[illegible]
帝人	前	一三一・〇	一三〇・一	一三一・二	一三〇・一
	後	[illegible]	[illegible]	[illegible]	[illegible]
日レ	前	一〇六・四	一〇五・四	一〇六・四	一〇五・四
	後	[illegible]	[illegible]	[illegible]	[illegible]

朝取算定と日步

銘柄	算定	日步	代引
朝取	三四・〇〇	一六	一三〇〇枚
同新	二〇・五〇	二二	一四三〇
大新	九四・〇〇	二二	―
帝人	一三一・〇〇	一八	八〇
新東	一四四・〇〇	八〇	四二六〇
拓新	一・〇〇	―	一八〇
日産	一〇三・〇〇	―	―
日發	五七・〇〇	三〇	一〇〇

東京現株

銘柄		銘柄	
東株	一五三・〇	新鐘	九八・七
同新	一四四・〇	同新	一三六・五
鮮銀	六六・八	東拓	一二・九
同新	三一・八	同新	―
殖銀	七四・二	富士紡	七〇・五
同新	四五・四	日石	四二・九
東亞新	二三・七	日毛	―

朝取短期建玉表

銘柄	賣方	買方	建玉數
朝取	[illegible]	[illegible]	[illegible]
同新	[illegible]	[illegible]	[illegible]
大新	[illegible]	[illegible]	[illegible]
新東	[illegible]	[illegible]	[illegible]
拓新	[illegible]	[illegible]	[illegible]
日發	[illegible]	[illegible]	[illegible]
日産	[illegible]	[illegible]	[illegible]
鐘一	[illegible]	[illegible]	[illegible]
短期	一三・六五〇枚	長期	一九五・四〇〇枚

大株長期

銘柄	前寄	前引	後寄	後引
大株	[illegible]	[illegible]	[illegible]	[illegible]
同新	[illegible]	[illegible]	[illegible]	[illegible]
日産	[illegible]	[illegible]	[illegible]	[illegible]
同新	[illegible]	[illegible]	[illegible]	[illegible]
郵船	[illegible]	[illegible]	[illegible]	[illegible]
同新	[illegible]	[illegible]	[illegible]	[illegible]
鐘紡	[illegible]	[illegible]	[illegible]	[illegible]
同新	[illegible]	[illegible]	[illegible]	[illegible]
日魯	[illegible]	[illegible]	[illegible]	[illegible]
東新	[illegible]	[illegible]	[illegible]	[illegible]

金融（十四日）

△日銀帳尻　發行高 [illegible]　正貨準備 [illegible]　預金高 [illegible]　貸出高 [illegible]

△東京コール　無條件 〇七〇　翌日拂 〇七〇　月越 〇七五

△鮮銀帳尻　發行高 [illegible]　正貨準備 [illegible]　保證準備 [illegible]

期米（十四日）

朝取仁川

	前場 當限	中限	先限	後場 當限	中限	先限
（一）	[illegible]	[illegible]	[illegible]	[illegible]	[illegible]	[illegible]
（二）	[illegible]	[illegible]	[illegible]	[illegible]	[illegible]	[illegible]
（三）	[illegible]	[illegible]	[illegible]	[illegible]	[illegible]	[illegible]
（四）	[illegible]	[illegible]	[illegible]	[illegible]	[illegible]	[illegible]
（五）	[illegible]	[illegible]	[illegible]	[illegible]	[illegible]	[illegible]
（六）	[illegible]	[illegible]	[illegible]	[illegible]	[illegible]	[illegible]
（七）	[illegible]	[illegible]	[illegible]	[illegible]	[illegible]	[illegible]
（八）	[illegible]	[illegible]	[illegible]			
（九）	[illegible]	[illegible]	[illegible]			
（十）	[illegible]	[illegible]	[illegible]			

銀人値段　常限 [illegible]　中限 [illegible]　先限 [illegible]

取組高　[illegible]　出來高 [illegible]

東京期米

	前場 常限	中寄	止め	後場 常限	中寄	止め
（一）	[illegible]	[illegible]	[illegible]	[illegible]	[illegible]	[illegible]
（二）	[illegible]	[illegible]	[illegible]	[illegible]	[illegible]	[illegible]
（三）	[illegible]	[illegible]	[illegible]	[illegible]	[illegible]	[illegible]
（四）	[illegible]	[illegible]	[illegible]	[illegible]	[illegible]	[illegible]
（五）	[illegible]	[illegible]	[illegible]	[illegible]	[illegible]	[illegible]
（六）	[illegible]	[illegible]	[illegible]	[illegible]	[illegible]	[illegible]
（七）	[illegible]	[illegible]	[illegible]	[illegible]	[illegible]	[illegible]
（八）	[illegible]	[illegible]	[illegible]			

大阪期米

	前場 常限	中限	先限	後場 常限	中限	先限
（一）	[illegible]	[illegible]	[illegible]	[illegible]	[illegible]	[illegible]
（二）	[illegible]	[illegible]	[illegible]	[illegible]	[illegible]	[illegible]
（三）	[illegible]	[illegible]	[illegible]	[illegible]	[illegible]	[illegible]
（四）	[illegible]	[illegible]	[illegible]	[illegible]	[illegible]	[illegible]
（五）	[illegible]	[illegible]	[illegible]	[illegible]	[illegible]	[illegible]
（六）	[illegible]	[illegible]	[illegible]	[illegible]	[illegible]	[illegible]
（七）	[illegible]	[illegible]	[illegible]			
（八）	[illegible]	[illegible]	[illegible]			
（九）	[illegible]	[illegible]	[illegible]			
（十）	[illegible]	[illegible]	[illegible]			

大阪期米喰合　賣方 [illegible]　買方 [illegible]　取組高 [illegible]

各地期米

△兵庫　前寄 [illegible]　前止 [illegible]　後寄 [illegible]　後止 [illegible]

△下關　前寄 [illegible]　前止 [illegible]　後寄 [illegible]　後止 [illegible]

△名古屋　前寄 [illegible]　前止 [illegible]　後寄 [illegible]　後止 [illegible]

△釜山　前寄 [illegible]　前止 [illegible]　後寄 [illegible]　後止 [illegible]

△大邱　前寄 [illegible]　前止 [illegible]　後寄 [illegible]　後止 [illegible]

商品（十四日）

△群山　前寄 [illegible]　前止 [illegible]　後寄 [illegible]　後止 [illegible]

△木浦　前寄 [illegible]　前止 [illegible]　後寄 [illegible]　後止 [illegible]

△鎮南浦　前寄 [illegible]　前止 [illegible]　後寄 [illegible]　後止 [illegible]

△大阪綿絲　寄付 [illegible]　後場 [illegible]

△横濱生絲　前場 [illegible]　後場 [illegible]

△現物高値　八〇〇圓

△大阪棉花　寄付 [illegible]　止め [illegible]

△大阪人絹　寄付 [illegible]　止め [illegible]

△大阪砂糖　寄付 [illegible]　止め [illegible]

△安東國幣　前日 [illegible]　後寄 [illegible]　大引 [illegible]

京城綿糸布（十四日）

花龍	一	飛犬	九六五
世樂島	八六五	刀屋	九六〇
鳴島	一〇、一〇	オーム	九、一〇
金九龍	七、五〇	公會堂	七、五〇
五枚鍋子	一三	四ツ鐵	一三五
犬	六〇	桂	八〇
双	鳳、[illegible]	竹	一七八
三A	六五、〇〇	太	二、〇〇
鯉	鶴、〇〇	金剛山	六〇、〇〇
長	鼓、〇〇	雄	〇〇

大阪市中在米

十四日現在は百八十五萬八千二百七十俵と前日の在米に比し二萬二千三百七十六俵の減少なり

短期　現株

京城證券會社

黄金町二ノ九一　營業所內

源兵衛

電話本局四七三〇

朝鮮郵船出帆

◎乘組低廉船中食事附

北鮮 横濱直行　△日向丸　雄基二十日　清津二十一日　東京―清水―名古屋―大阪―門司コース

北鮮 東京行　△慶興丸　雄基二十日　清津二十一日　長崎丸　雄基二十七日　清津二十八日　大阪―名古屋―清水―横濱寄港

新京 東京行　△仁川丸　雄基十八日　清津十九日　釜山―門司―大阪―名古屋―清水寄港

北鮮 名古屋行　△金剛山丸　雄基二十日　清津二十一日　門司―大阪寄港

北鮮 大阪行　立神丸　雄基十七日　清津十八日　春川丸　雄基二十四日　清津二十五日　門司―神戸寄港

西鮮 大阪行　慶州丸　仁川十五日　木浦十六日　釜山―門司―神戸寄港

敦賀行　慶安丸　雄基二十日　清津二十一日　新浦―元山―浦項―境寄港

新潟・伏木・七尾行　長白山丸　雄基二十日　清津二十一日　元山一日

鹿兒島・三角行　江丸　仁川十四日　木浦十五日　釜山―長崎寄港

上海行　平安丸　仁川十九日　鎮南浦二十日　青島―大連寄港

青島行　仁川丸　仁川二十三日　鎮南浦二十四日

大連行　仁川十九日　鎮南浦二十日

浦鹽行　元山　清津

日本郵船定期出帆

△右ノ外臨時臨時船ヲ配船致シ候ノ節ハ其ノ都度廣告致シマス

朝鮮郵船株式會社　京城府南大門通リ五ノ一　代表電話本局四一九五番

元山支店　仁川支店　釜山支店　京城代理店　仁川代理店　木浦代理店　群山代理店　城津代理店　清津代理店　雄基代理店

阿波共同汽船出帆

威海衛、芝罘、大連行　利通丸　十二月十六日午後　十二月十八日午前

威海衛、芝罘、大連行　第三共同丸　十二月十二日午後　十二月十四日午前

鎮南浦、大連、天津行　長山丸　十二月十四日午後　十二月十五日午前

○朝鮮鐵道滿鐵各驛乘客…連絡荷物取扱仕候　京城三越支店內　ジャパン・ツーリスト・ビューロー案內所　仁川海岸通四

代理店　野口商會　電話二四番・一三七番

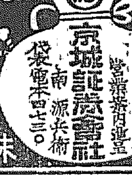

京城日報
朝刊
本紙朝夕共二十頁
編輯兼發行人 印刷人 ……
發行所 京城府太平通一丁目 合資會社 京城日報社

石川物産商會

文藝 新年號

特價八十錢 送料三錢

特別創作欄

小説 惡い魂…室生犀星
小説 鯛舟…[illegible]辰造
小説 霰の降る日…[illegible]美子
小説 鶴…内田百閒
小説 醉ひどれの町…堀田昇一
戲曲 山女釣り…瀧井孝作
小説 猪之吉…田郷虎雄
小説 淺草祭…川端康成
小説 『轉向者』…細田民樹

純文學の敵は何か

喪つた自由性…上司小劍
生活と傳統…片岡鐵兵
純文學の敵…尾崎士郎
自己の中の敵…中河與一
比喩的に…河上徹太郎
僕が思ふに…中村武羅夫

現代インテリゲンチヤと文學

☆インテリ意識とインテリ階級説…戸坂潤
☆行動主義・新浪漫主義批判…勝本淸一郎
☆シエストフとその時代…昇曙夢
☆リベラリズム再論…舟橋聖一

文壇カメラフアン…A・B・C
詩仙堂雜筆…釋瓢齋
新劇見物記…正宗白鳥

「若き詩人に宛て」…木村謹治
日本文壇盛衰記…笹本寅

文藝時評…長與善郎
詩 颱風前奏曲…秋田雨雀

文壇漫畫

岡本一平
堤寒三
加藤悦郎

文人六景（文と繪）…長谷川春子
基督降誕祭（コント）…ピリニヤーク

眞夜なか（戲曲）…伊馬鵜平
話の傳票…白井喬二
奥利根の藤原村…井伏鱒二
隨筆 土…佐藤春夫 / 安倍能成

新文學の提唱

☆新プロレタリア主義文學…春山行夫
☆ネオ・ヒユーマニズム…田邊耕一郎
☆エロチシズムの方向…丹羽文雄

文壇イデオロギー分布圖

凡ゆる思想が對立する文壇が、無比な緻密さで分析す!! 文人七十數人の登場

ヘルマン・ヘッセ論…三井光彌
ロシアの文學者であつた…香川重信

雪に寢て…ささきふさ
（詩）祈禱歌…丸山薫
新らしい映畫の問題…岩崎昶
滿鮮ところどころ…岸丈夫
「ガルボウ」…木下杢太郎
お父さんの仕事…北川千代
作家のロマンチシズム…貴司山治
窪川さんへの手紙…芹澤光治良
笑ふ啞女（作品）…夢野久作

大宅壯一

文藝ポスト 五行言

日本道德統計要覧

賀川豊彦
安藤政吉 共著（最新刊）

菊判上製五七〇頁 定價四圓五十錢 送料二十錢

道德が生理的、心理的、經濟的背景を持つ以上、統計的計量を必要とすることは言をまたぬ。しかも道德統計は民族の意志の趨勢とその方向を量的に明示するものであるを思へば、その研究の影響するところ甚大である。本書は十數年に亙る苦心研究の成果であつて本邦に於ての初めての刊行、貴重なる文獻であり、官公諸團體好學の士は勿論、教育家・政治家・社會運動家・經濟學者の座右に欠くべからざるものである。

目次概要
第一部 道德犯罪統計
第二部 道德生理統計
第三部 道德心理統計
第四部 道德經濟統計
第五部 勞働統計
第六部 道德意識統計
第七部 道德社會統計
第八部 道德地理統計

現代歐米の哲學（佛・英・米・伊篇）

永野芳夫著（最新刊）

菊判上製三二五頁 定價二圓五十錢 送料二十錢

歐米哲學最新の到達點を鳥瞰す!!

著者は現代歐米哲學の發展を追つて、經驗主義と觀念論の思潮を綜め、この二つのものの歴史的ジンテーゼとして展けつゝある新形而上學的曙光に眼を注いでゐる。その說くところ、理論の口頭禪ではなく、綠なす生活の眞理としての哲學である。その文章はチヨーク の匂ひのするかさかさしたものと異り、流れる水のやうに透き徹つてゐる。

（目次）
現代フランスの哲學
一、經驗的實證主義 二、批判的唯心的觀念論 三、形而上的唯心的實證論
現代イギリスの哲學
一、新觀念論 二、新實在論 三、プラグマテイズム的人本主義 四、新形而上學的曙光
現代アメリカの哲學
一、觀念論 二、プラグマテイズム 三、實在論 四、新形而上學的傾向
現代イタリアの哲學
新觀念論にいたるまでの諸思潮 一、新觀念論
現代三個哲學者
一、ウイリアム・ヂエイムズ 二、アンリ・ベルグソン 三、バアトランド・ラッセル

東京市芝區新橋七ノ二十二 振替東京八四〇二番
改造社發行

大衆法律講座

豫約大募集

申込金不要
一冊（一卷）一圓三〇錢

最後の機會!!

衆目の視るところ——此の申込の殺到は何を語るか？ 決心の時は今 即刻御申込を!!

第一回配本 第四卷

親族法・相續法

本講座の主旨により判例實例を多數に採用し興味深く讀む裡に法律知識を會得するやう執筆され正に壓倒的人氣の裡に配本中、即刻御申込を!!

第二回配本 第一卷

民法總則

第二回配本は民法總則と決定、只今印刷中、本月廿日頃配本豫定、第一回御求めなき方は急ぎ御申込の程を

本日締切

壓倒的人氣の裡にメ切らんとする本講座の陣容!!

第一卷	東京地方所長判事 三宅正太郎 / 判事 日沖憲郎	民法總則
第二卷	東京地方裁判所判事 長野潔	物權法
第三卷	東京地方裁判所判事 藤島利郎	債權法
第四卷	東京地方所長 三宅正太郎 / 青山道夫	親族法・相續法
第五卷	司法書記官 下村三郎	刑法總論
第六卷	東京地方裁判所判事 徳岡一男	刑法各論
第七卷	法學博士辯護士 花岡敏夫	商法總則・會社法
第八卷	法學博士 栗栖赳夫	手形法・保險法
第九卷	早大法學部教授 中村彌三次	憲法・行政法
第十卷	法學博士帝大講師 松原一雄	國際公法・私法

内容見本

「法律講座内容見本送れ」とだけハガキに書いて御申込み下さい（送料不要）御送附申上ます

豫約規定

一、全十卷（十ヶ月完了）
一、菊判平均四百餘頁九ポ組
一、上等用紙、箱入、端麗本
一、會費一ヶ月一圓三十錢（送料内地一冊十四錢）
一、豫約申込金不要
一、毎月一回一冊（一卷）宛配本
一、第一回配本、目下配本中
申込所 全國の書店又は發行所
（申込方法）第一回配本第四卷代一圓卅錢と引換へに即刻受付け、本を御渡しいたします。

發行所 東京市小石川區表町一〇九 振替東京六三三九〇番 電話小石川一六三一番
非凡閣

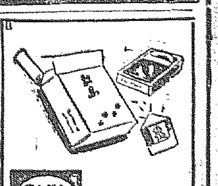

こばた 專賣店
仁丹香錠

煙草をうまくし胃腸を整へる 愛煙家必携の懷中藥

小袋入リ八〇錠十錢
容器付二五〇錠卅錢
御徳用三〇〇錠卅錢

仁丹本舗森下博藥房

撮影機 家庭映畫

8ミリ シネ・コダック

この冬は旅行もスキー行も8ミリに撮つて興味數倍!

普通寫眞位の經費で畫質の卓絶した小型映畫の出來る

8ミリ シネ・コダック
撮影機（20型） 一九五圓より
映寫機（25型） 一五〇圓より

フヰルムは絶對安全、映寫効果甚大なる微粒子パンクロ（16ミリ百呎と同一の働きあり）

二十五呎一卷現像付 六圓

現像・引伸・タイトル作製は
東京市京橋區銀座西六丁目三
大阪市西區西江通一丁目二
コダック ジャパン リミテッド

Cine-Kodak EIGHT

● 一筆啓上 頭痛にノーシン! 火の用心●

お歳暮はこれ!
優雅な氣品と近代調の階調

新美術罐入

美術罐二色刷の美しい 熨斗紙は無料添附

十ヶ入・一圓五十錢
六ヶ入・九十錢

資生堂石鹸

精力消耗の愚 ホセロを知らぬ愚

商業登記公告

[illegible]
右昭和九年[illegible]月[illegible]日登記
全州地方法院井邑支廳

商業登記公告

[illegible]
右昭和九年[illegible]月[illegible]日登記
全州地方法院南原支廳

商業登記公告

[illegible]
右昭和九年拾貳月壹日登記
京城地方法院鐵原支廳

商業登記公告

[illegible]
右昭和九年[illegible]月[illegible]日登記
全州地方法院

商業登記公告

株式會社朝鮮殖産銀行（社債）第百四拾四回社債… [illegible]

在滿機構改革官制案 全會一致を以て可決
きのふの樞府審査委員會で
本會議は廿二、三日に開催

【東京電話】樞密院の在滿機構改革案に伴ふ諸官制並にその他に關する御諮詢案の審査委員會は、十四日午後二時より樞府事務所に開會、樞府側一木議長、平沼委員長以下各委員、政府側岡田首相、廣田外相、林陸相、兒玉拓相、金森法制局長官等出席、先づ岡田首相より御諮詢案奏請の理由及び概括的成案の説明を爲したるに對し、樞府側より平沼委員長、河合、石井、富井、原各委員の質問あり、之に對し岡田首相、林陸相、金森法制局長官らより夫々答辯あつて同五時質疑を終了、政府側退席して樞府側のみの審議に入つたが質疑の内容は左の如し

質疑應答

問 今回の改革に依る新制度は恒久的制度とする意向か、或は又暫定的のものであるか

岡田首相 滿洲の現状に照らし今日ではこの制度によるより外ないと信じてゐるが、將來事情の變化を見たる場合はそれに適應した制度を樹立する必要があると思ふ、依つて本制度は暫定的のものと御諒承あり度い

問 對滿事務局の總裁は陸軍大臣の兼務となつてゐるが、文官である事務局總裁には豫備役に編入する必要はないか

金森法制局長官 陸軍大臣が本務で總裁は兼務であるから支障はない筈である、且つ又親任官は法規上差支へないことになつてゐる、併し次官以下の場合に於て現役軍人が兼務となる際は當然豫備役に編入する必要があるから、斯る不便を避けるため近く勅令を制定する方針である

問 憲兵司令官が警務部長兼任となつてゐるのは如何なる事情に基くものか

林陸相 滿洲の事情に鑑みる時は兼務が一番適切な制度であると確信してゐる、併し之がため憲兵警察化するものでないことだけは茲に斷言して置く

問 現地機關としての大使及び軍司令官を二位一體とする理由如何

首相並外相 かくすることが滿洲の現状に最も即してゐるからである

問 關東局總長を參議長が兼ね得る制度にしたのは如何なる必要によるか

林陸相 滿洲の治安如何によつてかゝる必要が起る場合もあらうと豫想したからである、併し目下の處ではかゝる必要はない状態となつた

問 關東局の官制によると大使は總理大臣の監督を受けることになつてゐるが、外務省の官制によると外相は大使を指揮監督することになつてゐる、その間何等かの矛盾はないか

金森長官 之は人の問題で語句統一上からさうしたもので、從來拓務省の官制では關東長官に對しては拓務大臣が監督すとあり、樺太長官、南洋長官に對しては特に指揮監督すとある、依つて從來の關係により前者はそのまゝ新機構に含入したに過ぎない

なほ原委員と林陸相との間に質疑應答を重ねたが、質疑終了後樞府側は居殘つて協議の結果

政府原案を全會一致可決 同六時散會した、本會議は十九日は審査報告書の作成が間に合はないので二十二、三日に臨時本會議を開いて可決することゝなつた、よつて政府は案の御下渡しを待つて直に關係勅令の公布を決定し、年内に事務を開始する筈である

希望意見を附す
強硬だつた樞府の空氣

【東京電話】在滿新機構官制は十四日午後の樞府審査委員會で前後四時間に亘り審議の結果漸く可決を見たが、右審査委員會に於ては殆んど樞府側全委員より痛烈なる質問が出て、特に新機構立案に當り現地側に拓務部内に官紀紊亂の事實ありたるを遺憾とし殊に關東局官制中警務部長を憲兵司令官の兼務としたる點に對しては

文治武治の協調精神よりなるべく速かにかゝる過渡的官制を改正し、將來は文治精神の確立を期すべきである

と相當強硬に政府に對して肉薄した模樣で、結局現下滿洲國の實情に鑑み新官制案の實施は一日も忽せに出來ぬとの理由より暫定的官制として之を認むるに至つたものであるが、政府側退席後樞府側のみにて審議の結果

政府は本官制の實施に當つては特に人の和を圖り、その運用よろしきを期すべきである

との希望意見を附して政府案を可決したのである、かく樞府が希望意見を附したことは如何に新機構案に對し樞府の空氣が強硬であつたかを示すもので政府は之により可なり窮地に立つものと見られる

南全權大使、首相と重要協議・

南新關東軍司令官はいよ〳〵來る十九日赴任に先立ち十二日午前十時二十分永田町首相官邸に岡田首相を全權大使の資格に於て正式訪問し、對滿國策遂行に關し重大協議を行つた(寫眞は會見中の南全權大使(左)と岡田首相(右))

神戸に海運會商開催方斡旋

【東京電話】遞信省淺野管船局長は伊勢谷監理課長を伴ひ十四日午後四時外務省に來栖通商局長を訪問、ジャバ對邦船側の神戸海運會間會商開催方につき協議した結果

神戸に會商を開催することは日蘭双方にとり利益であるから斡旋し會商開催を促がすべきである

と言ふに意見一致しこの旨廣田外相に進言した、よつて外相は直に在バタヴィア長岡代表に對し、神戸に會商開催方を積極的に蘭政府に斡旋されたき旨訓電を發する所あつた

米穀對策調査會 特別委員會
小委員を指名

【東京電話】臨時議會のため暫く中止されてゐた米穀對策調査會特別委員會は十四日午後二時より農相官邸に開會、前回農林省より提示された幹事試案につき審議を行つた結果、具體案を來春の通常議會に提出すべく立案を急ぐ必要ありとし、小委員を設けて立案作成を急ぐことに意見一致し左の五名の小委員を常任委員長より指名して三時散會した

砂田重政、高田耘平、馬場鍈一、稻田昌植男、佐藤寛次

石油問題に關し 英大使外相を訪問

【東京電話】滿洲國の石油專賣法實施に對し、十三日和蘭公使パブスト氏は外務省に抗議を提出した折柄、駐日英國大使クライヴ氏は十四日午後五時半外務省に廣田外相を訪問、石油問題に關し去る十月廿五日附抗議に對する回答を求めた、之に對し廣田外相は滿洲國の石油問題に關しては目下滿洲國政府に問合中であるが未だ何等の回答にも接せぬ爲め正式回答が遲延してゐるものである、併しながら帝國政府の態度は去る八月三日回答せる趣と何等變更はない と答へた、續いてクライヴ大使より日本の石油業法實施に關しても回答を促したるに對し、外相は商工省とも打合せの上何れ回答すべき旨を約し同六時會見を終つた、英米蘭側も近く抗議すべく準備へられてをり英米蘭三國間に一脈聯絡あるもの如くこの成り行きは頗る注目されてゐる

横須賀、佐世保、呉に—
防備戰隊を新設
非常時帝國海軍に一段の强味
十五日公布と共に即日實施

【東京電話】海軍では今回軍令を以て横須賀、佐世保、呉の三軍港に各防備戰隊を置くことになり十四日上奏御裁可を得、十五日官報を以て公布と共に即日實施することゝなつたが、茲に非常時帝國海軍は昨年設置された警備戰隊と相俟つて鎭守府部隊の隊形を整へその陣容に一段の强みを加へることになつた、新設防備戰隊は敷設艦、掃海艇その他防備隊を以て設定し、有事の際は重要軍港、商港の海上防備に即應し得るのみならず平時に於いても防備に關する訓練に一大躍進が期待されてゐる、この榮ある初代防備戰隊司令官は公布と共に左の如く發令されることゝなつた

横須賀防備隊司令 海軍少將 糟谷宗一 補横須賀防備戰隊司令官
呉防備隊司令 海軍少將 安藤隆 補呉防備戰隊司令官
佐世保防備隊司令 海軍少將 佐田健一 補佐世保防備戰隊司令官

孫科氏辭表提出

【南京十四日發聯合】立法院長孫科氏は十三日突如辭表を提出した

日滿經濟會議の必要を提唱す
南全權大使が閣僚に
藏相、商相等も賛成

【東京電話】南駐滿全權大使は閣僚との懇談に於て日滿兩國間に取り交はされた議定書の主旨に則り兩國の國防並に治安維持に努力することは素よりであるが日滿兩國間に不可分な經濟問題に關しては將來特に留意し、經濟提携の效果を擧げることが刻下の急務である とし、之が目的達成のため日滿經濟會議の如き新たな機關を設ける必要があると提唱し高橋藏相、町田商相等も南全權の提唱に賛成したので近く大藏、外務、商工、農林、拓務各省と緊密な連絡打合せを遂げた上、漸次各省、各部關係官並に兩國の商工會議所、統一團體、經濟團體の首腦者を網羅する經濟會議が實現される模樣である

關東局總長 長岡氏内諾

【東京電話】在滿機構改革に依る初代關東局總長に就いては南新關東軍司令官は現貴族院議員長岡隆一郎氏に白羽の矢を立て交渉の結果、内諾を得たので官制の公布を待つて正式任命發令を見ることゝなつた

本府辭令(十三日附)

任本府郡守(七等)(黃海道郡屬)咸 德 仲
黃海道遂安郡在勤を命ず
朝鮮公立女子高等普通學校教諭 川內通次郎
任朝鮮公立女子高等普通學校教諭(七等)
補京城公立女子高等普通學校教諭
朝鮮公立實業學校教諭 宇都宮與曾治
任朝鮮公立實業學校教諭(七等)
補京城公立農業學校教諭
本府中樞院書記官 野世溪閑了
朝鮮史編修會幹事被仰付
本府中樞院書記官 嚴 昌 燮
朝鮮史編修會幹事被免
本府郡守 李 炳 千
黃海道甕津郡在勤を命ず
同 張 基 昌
黃海道松禾郡在勤を命ず
同 申 銓 均
黃海道殷栗郡在勤を命ず
同 李 龍 徽
依願免本官
本府道技師兼本府技師 本府穀物檢査所技師 秋田恒□
依願免本官並兼官

五中全會議 きのふ無事終了

【南京十四日發通】第五日目(十四日)の五中全會議は蔣介石氏出席の下に本會議最終案たる五全大會開會期日の件を討議した

一、五全大會期日は民國二十四年(明年)十一月十二日とす
二、民國大會の擧行期日は五全大會に於て決定する

等を可決正午散會したが、會期滿了の五日間で五中全會議は無事終了した

決議 中華民國憲法草案は故孫總理の三民主義を遵守し、民有、民治、民享の國體を確立すると同時に中華民國の目前に横はるところの諸危險を詳かに察し速かに國內の收拾を期し、本草案は正に中央常務會議に交付し右原則により愼重審議せしめる

米穀委員會 十七日午後開會
公定價格を決定

【東京電話】農林省米穀統制委員會は十七日午後四時より農相官邸に開會、今年度における新最高、最低公定價格を決定する筈

英陸海空軍の シンガポール攻擊演習
愈よ十三日開始さる

【シンガポール十三日發聯合】イギリス陸海空軍聯合シンガポール攻防演習はいよ〳〵十三日開始され、ドレイヤー提督麾下の驅逐艦十八隻、四臺の飛行機を搭載した航空母艦イーグル號に巡洋艦カムバーランド號は十二日夜シンガポールを出港南支那海の某地點に向つたがいよ〳〵同地點よりシンガポールに進撃を開始し、これを邀擊するためシンガポールからはサザンプトン型飛行艇四隻、イギリス空軍重爆擊機廿四機出動し、攻防兩軍の最初の接觸は十五日午後の見込である、但し海上戰の勝敗如何に拘らず海岸より進攻し得ることとなつてゐるので、義勇軍を含む四千の陸軍が繰出され、こゝに陸海双方の間に華々しき攻防戰が展開される段取りである、なほ今回の戰鬪における空軍の勝敗は艦隊如何に左右されるものと見られる

豫備會談 繼續か否か
米の豹變で根本問題に立返る
英は我が回訓を鶴首

【ロンドン十四日發聯合】アメリカ代表部が最後の土壇場で豹變し飽迄會談繼續を主張したので、一旦休會し來年に持越さうとしたイギリスの作戰は失敗に歸し

一、クリスマス休日の短期休會は已むを得ないが、しかし會談をこのまゝ繼續するか否か
一、前會談を一旦休止し來年適當の時期に續開するか
一、話を進める理由なしとして會談を打切るか

の根本問題を決定しなくてはならなくなつた、招請國のイギリス政府はこの奮備に全く苦慮の態だが山本、チャトフィールド兩氏の私的折衝の結果出來上つた和協試案に對し、本國から回訓到着するを待つて最終的裁斷を下す方針と解される、しかもイギリス政府はアメリカ政府がワシントン條約廢棄通告を機會に、決裂の責任を日本政府に轉嫁して會談を打切らうとしてゐるに對し、あくまで會談成立を期する見地から容易に廢談を決意しないものと見られる、日本からの和協試案が日英會談繼續に同意を與へれば休會後會談を再開する方針で、回訓が否定的の場合にはイギリス政府は和協達成の今後の繼續の名目がなくなるから、アメリカ代表部の提議として廢棄通告を機會に救濟の外なきものと見られてゐる、尤も回訓案が肯定的で會談繼續に決定しても、クリスマスでマクドナルド首相、サイモン外相は何れも休暇をとるので兎も角廢棄通告前短期休會に入り、一月はじめまで會談を停止し廢棄通告による空氣の惡化を避けるはずだが、何れにせよ日本からの回訓次第であつて、イギリス政府としても回訓の到着を鶴首し成行きを靜觀してゐる

帝國政府の回訓(要旨)

【東京電話】去る十一日イギリス政府は豫備交渉を如何にすべきやを提議し『一旦休會し明年三、四月ころ再開に關する善後處置に關し、日本政府の意向をお問合せしたい』旨申出でたので松平代表より外務省に請訓中であつたが、外務、海軍兩當局間にこれが對策について鋭意折衝の結果意見一致を見るに至つたので、遲くも十五日ころ松平代表宛回訓を發することゝなつた、即ち右帝國政府の回訓要旨は

一、帝國政府は今次の豫備交渉劈頭、英米兩國に提示した軍縮方針はもつとも公平妥當のものと確信するが故に、イギリス政府より豫備交渉善後措置について申出であつたが、帝國政府としては英米兩國間の十一年前のワシントン條約は今日の事態に適合せざることは當然諒解するところなりとの確信に立脚し、あくまで軍縮根本方針の先議、換言すれば日本の實質的パリテイ承認の要求貫徹に最後的努力を傾注せんとするものである
一、若し英米がこれを容れる限りにおいては、帝國は軍縮の原則に立脚した共同保有量の最大、その他質量の具體的數字を欣然提示する用意を有する、若しこの場合はそれを休會前提示してもよい
一、若し右帝國政府の要求を容れざる場合と雖も決して交渉をそのまゝ斷念せず、既定方針通り來年本會議再開の建前でその前上更に努力する
一、要するに豫備會商を如何にすべきやは、我方針を英米側の取扱によつて決定さるべき問題である、英米が承諾すれば當然豫備會商は再開さるべく、その再開の日取りについては改めて協議するが、英米側がそれを承認せざる場合休會となるが、その後本會議を一氣に進めて交渉するかの手續問題が起るが、その際英米特にアメリカの意向を聽取して提示する、帝國政府は豫備交渉再開を適當と認めてこれを要求するものである

鮮台兩行の希望を容れ
限外發行税引下
五分を三分程度に

【東京電話】朝鮮銀行及び台灣銀行では最近經濟界の活況に伴ひ、兌換券の限外發行が殖いてゐるので豫て大藏當局に保證準備の擴張或は限外發行税の引下げを要望してゐるが大藏省でも調査の結果大體兩行の希望を充たすべく其の限外發行税の引下げについてのみ考慮することゝなり、來る通常議會に之が改正に伴ふ法律案を提出することに内定した、即ち兩行共限外發行税は五分であるが之を大體三分程度まで引下げることになる模樣で、保證準備の擴張は朝鮮銀行に於ては滿洲國との關係上困難な事情があり、當分實現は難しいと見られてゐる

高橋藏相語る

高橋藏相は十四日午後四時吉田台銀副頭取の來訪を受けた後、官邸で左の如く語つた

台灣銀行の發券制度については何んとかしなければならぬと思つてゐる、保證準備を擴張するか限外發行税を引下げるか何れかの方法をとることになるが、目下事務當局に命じ調査研究せしめてゐる、その改正は台灣銀行、朝鮮銀行は一緒にするつもりである、來議會に法案を出すかどうかはきまつてゐない、台灣銀行及朝鮮銀行券を日本銀行券に統一した方がよいといふ考へは私は昭和二年の恐慌當時も考へたことだが時期が來れば實現すると思つてゐる、尤も台灣銀行は特殊の跡始末も殘つてゐるから今問題にはならない

第二次補充計畫
初年度分は全部起工

【東京電話】我國防の完璧を期するため帝國海軍が總經費四億三千百八十八萬圓を以て四ヶ年繼續事業として樹立した第二次補充計畫に基く艦艇の起工は、早藏の進捗に伴ひ多少遲延の觀があつたが、當局の努力により初年度即ち昭和九年度分經費六千六百八十五萬圓四ヶ年を以てする分は全部起工され、即ち同計畫に基く航空母艦二隻中の一隻(一萬噸級)は十一月二十日呉海軍工廠で起工され『蒼龍』と命名されることゝなり、潜水艦四隻中一隻潜水艦一隻(伊號第七十四、伊號第七十五)は神戸三菱造船所で起工され、制限外艦船では水雷艇十六隻中(『鴻』と命名せらる)第一艦が舞鶴工作所に於て起工され、一萬噸の給油艦一隻は十二月初旬横須賀工廠に於て起工された

夕刊後の市況

◇…大阪短期引値
大新 九三圓五 一安
鐘新 一二九圓〇 不變
日産 一〇二圓八 二安
新東 一四三圓五 不變

◇…大阪短期後場 引 高 安
大新 九四、六 九四、八 九四、三

◇…朝取短期後場 引 高 安
朝取 — —
朝新 一〇四 一〇四
大新 九四、〇 九四、三 九三、六
新東 一四三、五 一四三、五 一四三、五
日産 一〇二、五 一〇二、五 一〇二、五

◇…横濱生絲後場引
當 六〇五 先 六二〇

◇…仁川期米後場
當 中 先
六節 — 二七、九九 二八、三三
七節 二七、九九 — 二八、三三

◇…各地期米後場引
釜山 二八、四五 大邱 二八、一三
群山 二八、八〇 木浦 二八、〇〇
鎭南浦 二八、四四 神戸 二八、四四
下關 三〇、一六 名古屋 三〇、二六
金澤 二八、四四 熊本 二九、九九
大阪最終氣配 五四 不變

實物後場 ▲三菱重工業七〇圓五▲龍山工作新一二圓五▲朝日釀造一一金九▲京城電氣八四圓▲金剛電鐵五一圓八▲南朝鮮鐵道一九圓七(出來高二八〇)

東西南北

北歐の神話に傳へられる結婚の女神の名を取つてフリガと題した書物が最近ドイツで出版された▲ナチス少女同盟その他のドイツ婦人に旺に推奨されてゐるが▲此の本にはナチス第三帝國の理想とする女性が描き出されてゐる▲その一節に曰く『吾々は獨りよがりの幸福や個人的な自由を願はないドイツ青年を育てねばならない▲ドイツ婦人の誇りは金髮や碧い眼ではなくして思想と行動との輝かしい純潔▲即ちひたすら自己のために生きて來た樣な從來の女性と正反對のものでなければならぬ▲思想は一時的であり思誠は永遠である▲思誠は子供のために闘ふ母の姿であり國旗と共に倒れる兵士の姿である▲吾々の子孫が自由な國民として立つ日のことを想へば吾々の一世代や二世代が犧牲したとてそれが何であらうか』

持病のぜんそくとせきは
肺炎を起し易い 早く手當が肝腎

慢性のぜん息持や、氣管支カタル老人のキカンシ病は冬から早春の寒い中、ゴホン〳〵ゼイゼイと咳嗽したり痰がつまつて呼吸困難を起し苦しみ通すのです。又持病を起してゐる中に流行感冒にでも罹ると多くの人が急性肺炎を併發して生命を奪はれます。故にたんせきぜんそくは輕くとも決してゆるがせに出來ぬのであります。藥物も數多いのでありますが獨逸のパウル氏散は南米ブラヂル國ヤルザワ大森林で植物學の大家パウル先生が發見された貴重藥が主劑となつてゐます、どんな病勢者、御老人にも少しも副作用がないから安心して治るまで續けることが出來ます。たんせき、ぜんそく、キカンシ炎、肺炎や肺せんカタルならどんな頑固症の慢性にも效能がありますからスグお試し下さる樣お奬め申上ます。そして丈夫なお體になつて此冬は元氣でお暮しのほどお祈りいたします。
藥價六日分一圓七錢、十三日分二圓廿錢、慢性徳用二十六日分四圓 前金注文に限り送料不要、代金引替は送料手數料十五錢必ず前納の事
東京市本郷區湯島切通坂町五十二 本舖 河合洋行 振替東京四六一八二 電話小石川五一三

效め速き りん病藥 特製 ルーベリ
うみ去り痛み消散す
價二円、三円五円十円 大阪市南久太郎町堺筋 竹村製劑所 振替大阪三六〇番 全國到る處の藥店にアリ

寫眞 ワタナベへ 本町一 電本二一七八

便秘 それ 下劑 ミレバール
無味無臭にて服用し易く少量にてよく目的を達する故妊婦產婦小兒、老人にも服用出來る
大日本製藥株式會社 本店 大阪市東區道修町三 支店 東京市日本橋區本町 全國到る處の藥店にあり

社説
日本研究熱

滿洲事變後中華民國における日本研究乃至日本語研究熱の盛んになつたことは全く驚異的で殆んど全國的現象である。それよりも驚異すべきは昨年から今年にかけて中國からの日本留學生の激增である。滿洲事變以來日本に對して飽迄たらざるものもある中國も、世界の趨勢に鑑みて日本を無視しては何事をもなし得ず、日本文化の研究を外にして將來の向上發展は期待されぬことを自覺したのであらう。なほ又中國の實業家、學者、教育家、技師等が盛んに日本見學に渡來しつゝあるとは右の事實を裏書きするものであつて、近頃注目すべき一事象である。中國人の日本研究熱が旺盛になつたばかりでなく、その他の東洋諸國も等しく日本研究熱が盛んになり、シャム、フイリツピン等は既に何れも三十名以上宛の留學生を日本に派遣してゐる。

×

東洋諸國に斯の如く日本研究熱が勃興して居るばかりでなく、歐米に於ける日本研究熱は更に驚ろくべきものがある、それこそ日本研究熱が澎湃として起りつゝありといふとが出來る。ドイツは早くから日本文化の研究に手を初めベルリン大學には日本語科（東洋語科）があつた位であり巖谷小波氏をはじめ繼續的に日本語講師を傭入れ今日に及んでゐるのであるが滿洲事變後にはベルリン大學を初め主要なる大學には何れも日本講座を設けてゐる。最近ライプチヒ大學の教授エーバーシャール博士は日本にやつて來て、近くドイツ政府は七名の留學生を日本に派遣する旨申し出てゐる。フランスに於ても日本研究熱が盛んでソルボンヌ大學はじめリヨン、ボルドオ、ストラスブルグ大學等みなこれに熱中してゐる。昨年東京帝大の杉山博士がソルボンヌ大學で講演した時には超滿員の盛況であり、しかもこの講演後博士はフランスの各大學から引つ張り凧になつて明治維新後の法制史の講演をやらされたといふ風であつた。

×

英國に於ても同樣で英國大學協會から適當なる學者を派遣して日本文化に關する講義をなすやう依賴して來て居り、イタリーではローマ大學に日本文化講座の設置の議があり、近く實現の模樣であると同時に、日本との間に學者及び學生の交換をなしたいとの申込みが來て居るとのことである。米國における日本研究熱の熱度は先般來朝したオレゴン大學總長パーカー博士の談によつても明かであり、また先頃ノースウエスター大學から我が憲法學者美濃部博士を招聘したいと申し込んで來たことなどによつても知ることが出來、しかもそれは局部的でなく一般的であるといふ點に注目しなければならぬ。斯の如き世界を擧げて日本研究に熱心し始めたといふことは、日本の政治上、經濟上、文化上の國際的地位如何を物語るものであつて、われら日本國民たるものはこの事實に鑑みて愈々自重し、益々努力して世界文化指導の大使命を全うしなければならぬといふことを痛感させる。

その頃を語る（20）

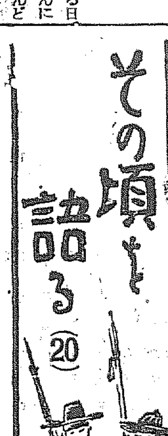

國境警備の歌は僕の作ぢやないよ
あれは國境の小學校長さんの作だ
（中）　丸山鶴吉

（國境巡視の際楚山駐在所家族との記念撮影―中央が齋藤前總督その背後が丸山氏）

在任中に國境を旅行したことが二度ある、一度は大正十二年春の終りの頃であつたと思ふ。齋藤總督に御伴して平壤の北方新安州から滿浦鎭に出てそれから鴨綠江を例のプロペラ船で新義州迄下つた、この旅行は寺內總督以來初めての事で總督自らが危險を冒し國境を步くと云ふ事が餘程朝鮮上下の民心に衝動を與へたと見え大分議論があつた。當時警務局長として私個の全責任を擔つてゐた自分としても色々考へさせられたのであるが、當の總督が熱心に決意してゐられるので萬全を期しその御伴して出かけた。旅行中尤も心を打たれた事は或る宴席に侍つたうら若き娘『お前は何故こんな邊鄙な所へ居るのだせめても少し都に近い所に來たらどうだ』と揶揄したら娘は言下に『私は都へなど行かうと思つた事は一度もありません、私のやうな者でもこの江岸第一線に立つて苦勞して居られる人々をいくらかでも御慰め申す事が出來ればと思ひこゝを選んだのです』と答へたが流石國境に居る者は女でも覺悟が違ふわいといたく感激せしめられた事があつた。更に又對岸匪賊の爲め初めて女の犧牲者を出した渭原警察署管內の駐在所を訪れた時である。巡査部長夫人が賊徒の爲め頭部を貫かれて殪れ乍らも前擧銃を手にして引金に指をかけた儘絶命してゐたと警察署長の說明を聞いた時思はず目頭の熱くなるを覺えた。殊に夫人の仇を報ずる迄と云つて轉勤を肯ぜない巡査部長が總督から親く慰めの言葉を聞いて俯立ちになつたまゝハラ／＼と涙を落した光景に接しては人皆泣かぬ者はなかつた

斯くて旅行は無事に豫定通り行つたがこの巡視がどれだけ江岸の官民を奮起せしめたか知れない。私はホッと安堵の胸なで下ろすと共に、銃をとり巻脚絆つけて國家の爲め警備の重任に當つて苦心慘憺してゐる警察官諸君の事を思はずにはをられない、第二回目はその翌年時季もほゞ同じ頃であつたその時は前に比し更に大規模で咸興、北靑を經て咸南の惠山鎭に出てそれから鴨綠江を河口まで下つた。三週間の大旅行だつた、江岸に適當な宿屋がないので駐在所に泊つた事も度々あつた。惠山鎭警察署管內の央土駐在所に泊つた時だつたと思ふ。秘かに江岸を散步して見たいと思はれたのであらう老總督は警備の警官があつてはうるさいと許りこつそり宿舍に充てられた一室を拔け出し、警備の爲め張り巡らされてある鐵條網を內側から越さうとされたのが羽織がひつかゝつて出る事も引込む事も出來ない、全く進退兩難に陷つて大態難澁して居られた所を折良く外側に配置されてあつた私服警官が見付けて手を貸し外へ出られたさうだが、その報告に接して私は吃驚して表へ出て見ると老總督は夕風に吹かれ乍ら散步して居られたといふ滑稽な珍事件もあつた。

その翌日沿道中一番危險な箇所と目して相當警戒を嚴重にしてゐたにも拘らず銃聲が起つた。續いてパン／＼と連發するので警備の警官がこれに應戰した。老總督は「あゝやりをつたな」と云つて船から顏を出して外を見ようとされるので平北知事が危いですと阻止し私は總督を庇ふやうにして窓から半身乘り出し双眼鏡を取出して警員を激勵した、彈丸は船の側でブス／＼と音を立てるので毛布を被つて匿る新聞記者もあり便所の中に逃げ込んだ屬官もあつたが、總督は泰然自若動かざる事山の如く顏色一つ變へず平常と何等異る所はなかつた。暫くして敵の應戰は熄んだ船の前後左右に敵彈は落下したが、一發も船にさへ中らなかつた。勿論一同無事であつた、後で檢擧したが對岸の不良鮮人の首領が部下を率ゐて總督一行を襲撃したもので責任者として總督に御詫申上げたら「これも面白いよい經驗ぢや」と笑つて居られたがこの二回の國境巡視旅行は私にとつて終生忘れる事の出來ない思ひ出の種となつてゐる

漏洩ガスの發見法

道路中に於てガスの漏洩が元となり、これが屋內に侵入して意外なる災難を起す事は往々にしてある遺憾なる出來事であるが、地下をほる事なく漏洩個所を知る目的から新考案の機械が說明されてゐる、このものは、綱の立上り鐵管の一部に、其機械を裝置すると、若し近くに漏洩の個所がある時には、ガスが洩れ出る際の振動によつて、其機械の內部に存する振動板を振動せしめ、それを聽診器により聽き分けて、漏れる場處を探し出さうといふ方法で、其の成績も極めて優秀であると

人類の祖先たる
ホモ・サピエンスとホモ・カナメンシス

英國の人類學者L・S・Bリーキー博士の率ゐる東アフリカ考古學は先頃多大の收獲を得て歸國、ロンドンの王立人類學研究所でその報告をなした

今回の探査行の最大の收獲はカナムに於て發掘せる顎骨とカンヂエラより出土せる頭蓋骨とであつて隊長リーキー博士は左の如く講演した

『余は此のカンヂエラ頭蓋骨を以て正しく人類の祖先たるホモ・サピエンスのものであり、併もその古きより見て現在までに出土せるもののうち最古のホモ・サピエンスの骨格であると確信する、他方遙に古いカナム顎骨の方は下部氷河紀の初期乃至鮮新紀に屬するものである。これはその形態に於ては殆んどホモ・サピエンスと大差ないが日齒並に前小臼齒の附根をX光線を以て精査すると斷然ホモ・サピエンスと區別さるべきものであり、ホモ（人間）屬の別種でなければならない。余は之を假にホモ・カナメンシスと呼んでゐる、ホモ・カナメンシスはホモ・サピエンスに酷似――之こそホモ・サピエンスの下部氷河紀の先祖でなければならず此の現代人の遠い祖先は、その古い從弟たるジャヴァ出土のピテカントロープス、北平のシナントロープス、英國サセックス縣ピルトダウンのエオアントロープスとその古さを競ふものである

然し乍らピテカントロープス、シナントロープス、エオアントロープス等が現代人類と全然違つた系統に屬するに反しホモ・カナメンシスは現代人類と同じ屬であり而も最も近い種なのである

カナム人の齒並、及びその大きさは互にホモ・サピエンスのものと一致する

他方カンヂエラ頭蓋骨はその發掘された形狀を知るに充分なだけのものが遺されてゐたのであるが、これは現代人の頭蓋骨より大きく且厚くその高さは長さの割合に比して低い、而して之にはホモ・サピエンスと異なる人間の型に見る明らかなる前部の隆起がなく我々と同じ種のより原始的な型を見せてゐるのである、而してこの頭蓋骨と同時に出土した大腿骨の破片にはこれが極めて強健にして直立して步いた人間のものであつた事を示してゐる』

北平の敬老會
新生活運動の反映

新生活運動から孔子祭復活、古學復興と急テンポで邁れ右しつゝある支那で『敬老會』が出來たとて不思議はあるまい。過日北平で開かれた敬老會、集まつたり／＼七十から九十までの鶴髮龐皮の老翁が七十名から八十名ずらつと居並んだ。會場には『尊長敬老』の花綵文字がかけられ四壁には『要探求老人固世的行爲』とか『不應老人言饑寒在眼前』『要尊長之美德』等凡て典の錦のない老人にも何十年振りかで紅潮させるやうな文字が列ねてある。老媼が南面して坐せば老翁は北面して相し開會と共に一同起立中央に懸けられた孫總理の遺像に對して鞠躬の禮を行ふた。敬老會でも少しばかりは革命的だ。それから鄉村實驗區主任崔爾之先生の開會演說「こゝに居並ぶ御老體の諸君士、我々はこれから敬老思想の普及によつて中國に倫理社會を實現し世界平和に貢獻したいと思ふ」はチトー

日出日沒で天氣豫報

ソヴエートの科學者トムソン氏は日出及び日沒の色の種類及び濃度で明日の天氣を豫報する機械を發明した、近くソヴエートの各地測候所で實驗を開始することとなつたと

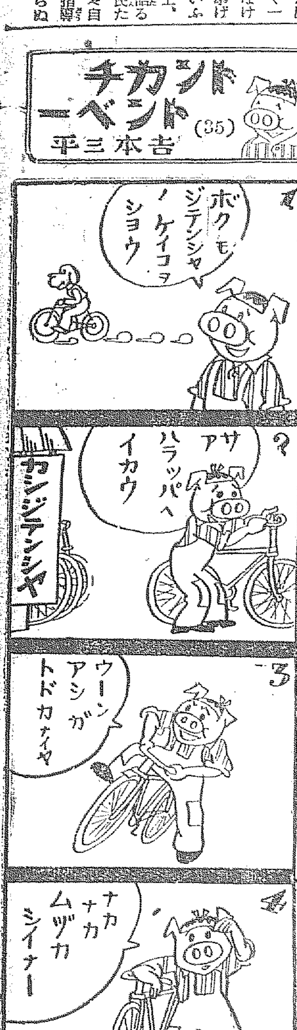

二大別册附錄つき新年特大號！
雄辯

第一附錄
四六判堂々三百八十頁の美麗書籍！
東西大雄辯家物語
正義人道の爲に絶叫せる大雄辯、輝く世界の一大文化史！
然も見よ世界の狀勢と母國內政の推移を知る興味橫溢の國民讀本である。

①黃色の小瓶（グラツドストン）……橋爪 健
②燒打事件の名辯護（花井卓藏）……黑田卓爾
③裁かるゝ者は誰ぞ？（ヒツトラー）……近藤經一
④上帝の爲の戰ひを…（ローズベルト）……鶴見祐輔
⑤忍苦の老雄チエール……鈴木彥次郎
⑥最大の奉仕者山室軍平……沖野岩三郎
⑦文化の記念碑（ショウ）……西村鎭彥
⑧虎は吼える（クレマンソー）……澤田 謙
⑨戀・劍・辯の熱血兒（ケマルパシャ）……瓜生健兒
⑩ナチス獨の智謀（ゲツベルス）……喜多壯一郎
⑪一生を憲政に捧げた大宰相（大隈侯）……諏訪三郎
⑫神の言葉（ビーチャー）……今井三郎
⑬弱者の爲に戰へ（ロイド・ジョージ）……福永 渙
⑭ヒューズ米國を救ふ……清澤 洌
⑮自由と正義と人道と眞理（ユーゴオ）……畑 耕一
⑯條約改正の大激論（大隈 陸奧）……竹田敏彥
⑰正義と平和との聖戰へ（マクドナルド）……池田宣政
⑱ローマ進軍（ムツソリーニ）……明石鐵也
⑲火を噴く舌彈（尾崎咢堂）……來間 恭
⑳戰禍は去れり（ブリアン）……堀口大學
㉑血火の雄辯家（ブース）……野邊地天馬
㉒雄辯報國ガンベッタ……木村 毅
㉓鬪士ゴンパース……出石眞太
㉔普選案上程の大獅吼（島田三郎）……望月紫峰
㉕暴風の中に美酒を酌む（ラツサール）……尾崎士郎

第二附錄
額面用 偉人寫眞八枚
一世の指標、萬人景仰の權化たる近代八大偉人の活ける肖像を、精巧なる美術寫眞としたもので、書齋に應接に講堂に掲げて必ずや異彩を放つ、又と得難き絶好品

農村更生の活路
瀕死線上を步く農村を救ふ道はこの外にない、と熱烈に農村更生の手段を訴へた農民讀本。適齋横尾氏の熱辯。

荒木大將憂國の大獅子吼
世界注目の大擧國來る。大難が切迫せる大危局を前に確乎不動の大信念を披瀝！神國日本の黎明に告ぐる熱火の大雄辯

床次竹二郎論（山浦貫一）
大谷竹二郎と小林一三（本山荻舟）
偉大なる教化力（野間清治）

▲新政黨は出現するか？ X・Y・Z
▲希望を失へる若き人々に檄す 友松圓諦
▲尾崎士郎と同盟休校 津田俊之介

▲新年所感……內閣總理大臣 岡田啓介
▲今日の女性 明日の女性……女流評論家 河崎なつ
▲誌上公開大演說會

都下大学生の特ダネ競爭

▲非常時財界の波にのる幸運兒物語（新進實業家の興味ある活躍ぶり）
▲講演行脚中の失敗談滑稽談（名士がどんな失敗を演じたか？）
社会実話

なんせんす放送

日英米の海軍政策
產兒制限すべし
中央学対法政 大学大討論会

スグ役立つ新時代の五分間演說
▲花柳の友人として……小野賢一郎
▲入營兵士を送る辭……陸軍中將 堀口信水
▲靑年團の新年宴會に於て……福島繁三
▲佛教靑年會發會式にて……代議士 大口喜六
▲永遠の時の流れ……女學校長 大妻コタカ

彼が男を擧げた大事件
▲堀口公使と墨國革命の市街戰
▲石黑柔道六段巨豪外人を手玉にとる

堀口前公使

漫談 街の花形評 高田保

社會時評　雄辯軌範　映畫總評　傑作漫畫

（文藝欄）
軍事探偵 東の先驅者……山中峯太郎
社会小說 その流域……賀川豐彥
恋愛小說 都会の虹……濱本 浩
人物小說 前垂將軍……竹田敏彥
ユーモア 拳鬪家ネクロ……今井[illegible]
海外探偵 藝者のジム公……木村 毅
讀切小說 江川太郎左エ門……吉田絃二郎
隨感隨想——近作五什

科学の進歩と將來の戰爭を語る座談會
新兵器の威力と將來の科學戰が一目で分る！

特價八十錢（送料十錢五厘）　東京小石川　大日本雄辯會講談社（振替東京三九〇）　全國書店にあり

主として咸鏡南北道・江原道及京元線に沿ふ京畿道の一部

物凄い鑛山景氣 長津郡のタングステン鑛 一瓩三千圓の高値

【咸興】軍需工業の餘波は咸南の山奥にまで豪快な朗笑を響かせてゐる、現在咸南長津郡新南面は朝鮮における三大タングステン鑛區として專門家の認むるところで大川、二宮兩氏のものを中心に七、八鑛區あり、漸く稼行開始の段取りまで進んだが鑛床は三、四尺から七、八尺に及び荒鑛でも四〇%鑛、水簸ひすれば七〇%鑛に達する豐鑛だ、それが軍需工業の勃興で六五%の同鑛石は鮮內の取引價格が近二千七百圓、宇部の精錬所では三千圓近い記録的な高値だから凄い

年間實施猶豫中の處いよいよ來る一月一日からは業者の延期陳情の如何に拘らず新舊ともに新令を適用する筈である

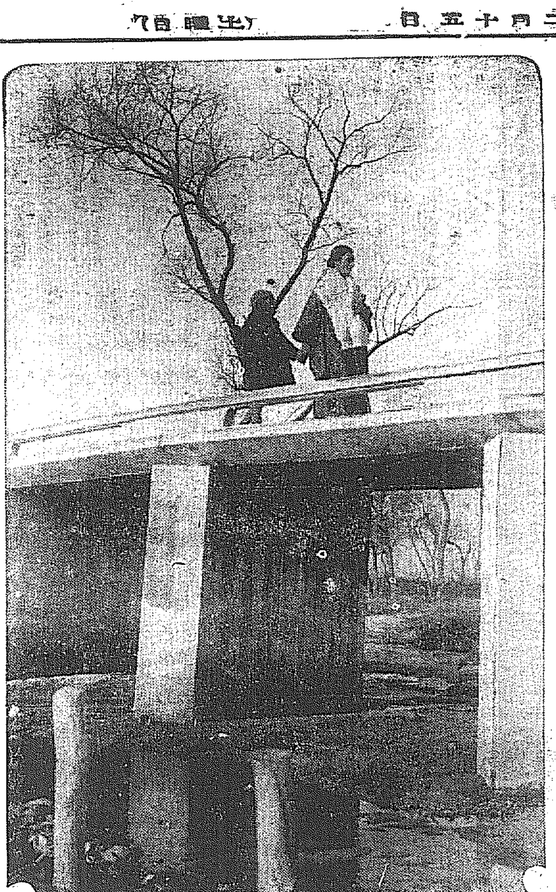

東滿洲の豐庫樹海 空と陸からの調査を終り 人絹パルプの施業案作成をいそぐ 實に無盡藏の材積

【間島】本年四月以來國山、川西の兩技師を間島に派遣して、認可申請區域と指定された安圖縣その他大森林地帶の飛行調査を行ひつゝあつた大川系東滿洲人絹パルプ會社はこの兩三日中に所定の空中調査を完了、一方地上から森林區域調査に入山中であつた北村調査班も本月末には朝陽川を經て新京に出づる事となるので遲くも二月中には施業案の提出を見るべく期待されてゐるが今回の調査により安圖縣管內の所謂調海と稱される區域は數百年來斧鉞の音を聞かなかつた密林だけに會社としても當初期待した以上の材積を見越す等やがて事業の前途は頗る有望の自信を得た模樣である

鮮人主任書記採用問題は新年度豫算編成に相當の考慮を加へ定款の一部を改正して『主事』を設け朝鮮人側から適任者を詮衡する條件で折合がつくものと豫想されてゐる

北鮮各地と間島が 工場の爭奪戰 數ケ所の候補地に對して 會社側愼重に硏究

【間島】東滿洲人絹パルプ會社の材料調査は既報の如く極めて有望で滿洲國實業部からの正式許可を得次第事業開始の運びとなつたがさてこの無盡藏の木材を何れの場所に集積加工するか……今のところ間島內にこの工場豫定地と目される箇所が數ケ所あつてその選定如何は會社の運命にも係るので會社側では愼重に硏究を進めてゐるが早くもこの工場指定地を繞り朝鮮內は雄基、清津、三長、間島內は龍井、朝陽川、頭道河、圖們等それぞれ運動を開始し猛烈の爭奪戰が展開することゝならう

老翁の熱意で 美田が生る 三年がゝりで堤防修築 面民頌德碑を建つ

【咸興】咸州郡岐谷面西湖里崔學萬翁は極貧の小作農で而も七十二歲の老齡にも拘らず地方振興運動には寢食を賤する位の熱心家で同里の中央を流るゝ南岐川江が時々汎濫し相當の美田であつた流域の耕地が大正十四年以來荒廢してゐるのを慨きこの洪水禍を除き面民を安住せしむべく堤防修築を決意し自ら實地を測量して面民を說き三年目に漸く完成し二十五町歩の美田を得るに至つた、面民の感激は一方ならず同面中里の入口に高さ五尺五寸、幅二尺の頌德碑を建設してその功績を稱へてゐる

咸興商議に 主事を設く

【咸興】商工會議所朝鮮人側議員七氏から提唱された朝

新乫坡鎭地方に地震 かなり強度

【新乫坡】去る九日午前十一時五十分頃大音響と共に家がガタガタゆれる程度のかなり強い地震があり市民はいづれも驚いて戶外にとび出した、當地方は二、三年に一回位づゝ地震があるが今回のやうに強かつたのは初めてゞある

籠の鳥にも 花咲く春 抱込みに新令

【咸興】內地の公娼廢止、朝鮮の自由外出等籠の鳥にも春が來たところで現在府內には內地人藝妓三五名▲朝鮮人藝妓五六名▲內地人娼妓六六名▲朝鮮人娼妓一六名が業態の下に背負ひ切れぬ借金苦に喘いでゐる、これ等に對しては前借抱込み契約標準を改正し著しく人道的なものとなつたが業者の熱心な斡旋もあり新契約に限り一

口約の慣習から 農地令逆用さる 地上權の設定がないため 不幸な小作人續出

【新義州】小作人と地主間の紛爭防止のため農地令の施行をみ、小作權を尊重するに至つたが、先般高等法院における判例によつて『慣習による小作權は第三者に對しては對抗することは不可能である第三者に對抗出來るものはたゞ地上權設定の土地に限る』といふことが確立されたため、從來地上權設定の登記をなさず地主と小作人との口約により小作權を死守して來た平北の小作人は第三者たる新地主の出現により小作權を剝奪されるといふ事實が續發し、折角の農地令も逆用され、かへつて惡結果をもたらすといふ社會的矛盾を釀成しつゝある、即ち平北における小作人對地主の契約は單に口約によるもので地上權設定の登記を行つてゐるものは稀であるため地主はこの地上權設定のないことを理由に土地賣買に關しては何ら小作人に干與せしめず賣却し、第三者として土地を買つた新地主は全く自由な氣持から自分勝手に小作人を選定して從來の小作人を棄てゝかへりみないといふ事實が續出するに至つたもので、道においてもかゝる狀態は農業界に暗影をもたらすものとして、これが善後策に腐心してゐる

晶を水田化 豪農が土改事業に着手

【平壤】平南安州邑內豪農金仁梧氏は同郡雲谷面龍潭里に畠十八萬町步を有してゐるが昭和水利が流域となつて以來適當な方法でこれを水田となすべく計畫を進めてゐたが順南水利貯水池の流水を取入れて工事を進めるべく同水利と交涉中のところこの程漸く話が纏まつたので明春解水とともに水田工事に着手することにした

"赤"の闘將が 今では模範青年 迷夢から醒めて 心からの國防獻金

【咸興】永興郡鎭平面鎭南里黃昌一(二〇)は一時永興農民組合の幹部として赤い活躍を續けた者であるが現在は全く轉向して家業に精勵し居里の堆肥增産指導員として地方振興、農家更生運動に懸命で特に過般實施された第十九師團秋季演習には率先各戶を勸說して每戶一人宛七日間も夫役に出役せしめ道路橋梁を完全に改修して軍の行動に遺憾なからしめ關係各方面から感謝されてゐるが去る廿九日は所轄駐在所に出頭金一圓を國防獻金した

バランスが破れ 求人難の珍現象 冬眠期に入り求職者激減し 就職戰線に大異狀

【平壤】就職難を知らぬ平壤——府立職業紹介所を打診すれば本年十月までは求人求職共に三百人前後だつたが十一月になり冬眠期に入ると求人百九十一人に對し求職が百八十一人、紹介が百七十八人となりこゝのところバランスがとれてゐるが愈々本月に入ると十日現在では求人五十二人に對し求職者四十人で紹介濟みが四十人で職種はオモニーが一番多く小僧、雜役夫の順である

生阿片密輸 咸南對岸長白府で 一味六名逮捕さる

【惠山鎭】對岸長白府阿片專賣分署では目下阿片の收買中で鮮內からの流入多くその筋で警戒中であるが去る十一日夜長白縣警務局員の手で六名の朝鮮人密輸團が十九道溝で檢擧され、長白府に押送、生阿片八貫を沒收して目下領事館駐在所で嚴重取調べ中である、一味の首謀者は咸北吉州郡往山面陽洞生れ長白府西支洞沈昌洙(三五)咸南端川郡南斗日面新德里四五七生れ長白府西支洞姜公洙(二九)で二名は共謀の上渡鮮し吉州、端川、豐山、甲山の各郡で四名の手下を使つて本年十月頃から生阿片八貫匁(時價約一千二百圓)を六百餘圓で買入れ、これを滿人の手を經て長白府收買所へ納入すべく四名の手下と共に十日夜惠山鎭の上流泉水里附近から鴨綠江の氷上を渡つて十九道溝に至り、長白府警察署員に檢擧されたものである

豪勢な資材 平北の製炭

【新義州】平安北道産業課山林係ではかねて道內の製材蓄積量を調査中であつたが、民有林の資材林面積は廿四萬町步、その蓄積八百萬尺締、營林署所管の國有林は九十八萬町步、五千四百萬尺締で道全體としては百二十萬町步六千二百五十萬尺締を有してゐることが判明、この資材をもつて假に十ケ年間製炭を行ふものとすると每年六千二百五十萬貫の木炭を製造することが出來る

一味十四名が 巨額の金塊密輸 前後二ケ年五十回にわたり 百數十萬圓を處分

【平壤】平壤署で目下取調べ中の金塊密輸出事件は漸く取調べ一段落着いたので近日中に送局することになつたが、一味男女十四名は一昨年と昨年の二ケ年に亘り平壤を中心として各方面から金塊を買ひ集め安東縣方面に密輸出すること五十餘回、金額百數十萬圓に達してゐることが判明、關係者の中には金塊密輸出の前科を有するものが相當ある模樣である

恐ろしき嫉妬に 血ぬられた刃 陋習の陰に男性の醜き姿 羅南の妾殺し余聞

【羅南】慌ただしい歲末の羅南を嫉妬の血刃で彩つた本妻の妾殺しについては既報したが、加害者朴國順(二二)は羅南道立醫院で加療、經過良好で、われとわが喉をかき切り氣管を切斷、ゴム管を通して呼吸しながらどうやら僅れな餘生を續きの如く事件は極めて單純で、要は嫉妬が彼女をしてこの兇行を敢ぜしめたものではあるが、今一歩突き進んでみれば、そこには陋習の罪もあり、これに基く男の罪惡の醜い姿が浮き出されてゐる

加害者朴國順(二二)の夫金承郁氏(三五)は羅南在住朝鮮人の間では相當地位を雖してゐるが、妻朴國順との間に子供がなかつた、朝鮮人の間で、男の子がないといふことは不幸なことがなく、子供を産むために妻女のほかに第二、第三の妾、妾を持つことは當然のこととされてゐるので、金氏も本妻のほかに數人の妾を公然と持つことを許されて來た、そして今度の被害者咸鏡北道鏡城郡興里一五一、李天宗長女李銀金(二二)は某々方面を流れ歩いてゐる間に子供を生んだ經驗があるといふので昨年六月平壤から島相龍陽化社大牛洞で拾ひあげられ第何番目かの妾として本妻と同じ屋根の下に起臥させられて來たが兩來金氏は年若い李女のために本妻朴氏を顧みる遑がなく、家庭は日毎に冷めたくなり、遂に李女は別居させられることになつた、家の冷めたさと子のない朴氏の焦心は想像に餘りあるが偶々今月始め頃、李女があるべき月の物を見なかつたといふことを全氏自身の口から朴氏に傳へられた、そして數日後全氏が會寧地方へ出張しその折訪れて來た李女と同じ家に寢たのが夜の慘劇だつたのである、これは目撃者の手で祖先の祭りを絶やさぬやうにせねばならぬといふ陋習の禍ひであるが、同時にまた世の男がこの陋習の陰にかくれて淫慾の捌け口を見出してゐる卑劣さがないであらうかどうか、今羅南では話題の中心となつてゐる

一萬圓寄附

【新義州】義州郡加山面の林承仁氏は黃海道谷北面の鑛山を賣却し十二日義州郡廳を訪れ『これを普通學校設立費に使つて下さい』と金一萬圓を投げ出した、加山面には一の普通學校もなく屢々設立運動を起してゐたが何分面の財政貧弱のため今日まで實現に至らなかつたもので村民の喜悅は非常な賞讚をうけてゐる

少女の慘死を續り 加害者を究明 魔の踏切附近で惹起した 謎の衝突三重事件

【平壤】十一日午後四時ころ平壤上里鐵道踏切附近で大同郡龍山面上里金成淑(一七)が平壤から自宅へ歸る途中、背後より疾走して來た自轉車と牛車と反對に平壤へ向けて來た荷車の三重衝突の中に入り頭蓋骨を粉碎、即死した事件があり所轄大同署では自轉車に乘つてゐた府內柳町鄭孟燮(二)牛車挽き大同郡龍山面上里田內坤(一七)を引致、取調べてゐるが、何分複雜な三重衝突とて三人のうち誰か本當の過失傷害致死者か分明せず、當局の裁きを注目されてゐるが、同署では十二日午前十時から四時間現場の精密な檢證を行つた、なほ現場は急カーヴの交通難所で先日踏切番人が轢死した魔の踏切である

滿洲歸りの 無籍者を一掃 違反者激增に鑑み 戶籍法を普及徹底

【新義州】新義州地方法院に申達される平北道の戶籍違反事件は一年一千七百件の多きに達し全鮮一と云はれてゐる、法院としては最近滿洲歸りの無籍者或は敎育の普及に伴ふ就學兒童の就籍申請が激增してゐるにかんがみ今後相當の違反者數を出すものと豫想されるので、戶籍法の普及徹底を期するため來年は全道、殊に奧地に對して宣傳ビラを配布するとともに戶籍事務協議會を開催し戶籍事務員に戶籍知識の普及をなさしめ無籍者をはじめ戶籍違反事件の一掃を期することになつた

どんだ災難 汽車の飛火から 三回も火事を出す

【載寧】十一日午後八時半頃載寧面狐山里馬山洞農、林某方から出火警員消防組が總出動消火に努めたため同家と稻藁千束を半燒したのみで十一時鎭火、被害約百圓、原因は黃海線上り列車の飛火と見られてゐる、なほ同家は線路側にあるため汽車の飛火で前後三回も災厄に遭つて居る

た十戶の內鐵南浦小學校生徒七名(五家族)は學用用具を一切焚かれたので雜記帳、鉛筆も持たず登校してゐるがたまたま同校教師研究會で問題となり協議の結果、義金を募集することゝなり全校七百の學童は各々一人前五錢以下を持ち寄り七名の罹災生徒に學用品を贈ることゝなつた

落穗拾ひや 節米で義捐

【鐵山】鐵山郡松林公普校生徒は東北地方冷害の狀況を聞き同情の餘り落穗拾ひ又は節米等により得た金四圓八十五錢を義捐したい旨誠に少額にて濟まないがと増田校長を經て本社支局へ送金手續きを依賴して來たので直に本社經由同地に送金することになつたが聞くもの皆淳朴の美しさに感激した

茂長守備隊 新兵さん入營

【茂山】茂山三長兩守備隊新入營兵は內田聯隊副官に引率されて十四日朝北鮮鐵道附步七三聯隊を出發し午後一時二十一分茂山驛着列車で官民多數の歡迎をうけて入隊したが長途のつかれもみせず士氣旺盛

穀價暴騰 附屬地でも 白米値上げ

【安東縣】今夏の水害による收穫減と大連方面の穀價騰貴のため安東市內の穀價は高騰をつゞけ包米、高粱、大豆、粟、綠豆等は一斗に對し二十錢前後の暴騰ぶりを示し附屬地內に於ても白米一斗に對し約一割乃至一割五分の値上りで、この氣構へには歲末の市場に物價高の拍車をかけてゐる

遊興費を稼ぐ 苦役の判決

【平壤】府內箕林里林昶俊(二〇)にかゝる強盜竊盜事件の公判は十二日地方法院西田裁判長、洪檢事立會の下に開廷、懲役一年六ケ月の判決があつた被告林は酒色費に窮して昭和七年七月來前後十三回の強竊盜を働き二圓乃至四百五十圓を竊ぎ未遂事件も四回に及んでゐる

咸南辭令(十二日附)

任公立普通學校訓導命元山二普勤務 楊原 文子
公立小學校訓導 山崎 澄江 命京畿道出向
公立實業學校敎諭兼書記 平川 潔
免兼官 岩手縣小學校訓導 松田 岩平 任公立普通學校訓導命高原公普勤務

巨費を投じ 鑛山を電化 大送電線の完成で 平北の鑛業大飛躍

【新義州】四十萬圓の工費を投じ施行中の新義州電氣會社の鑛山電化計畫は順調に進捗し、新義州市街の電氣送電線二萬二千ボルトの完成工事も大體一段落をつげ來年一月下旬から送電を受けるとなつた、この電化計畫により義州郡、新延、三成の各鑛山は躍進の上に一段の拍車を加へられるに至つたもので、『金の平北』として鑛山電化の上に劃期的役割を完成したものとして注目されてゐる、なほ新義州電氣會社では近く工事落成とともに總督府に對し竣工檢査の申請を行ひ一日も早く待望の送電をなすこととなつた

友達を救ふ

【鎭南浦】去る十日夜曉の府內三和町の大火に際し全燒の厄にあつ

人の動き

▲竹內咸北知事 十二日清津府內を視察雄基へ
▲海野二等軍醫正(第二師團軍醫部長) 轉任挨拶のため十二日本社咸北支局來訪
▲大沼久衛氏(鏡城郡守) 長木面から十二日歸任
▲打越富人氏(鏡城郡內務主任) 巨濟から十二日歸任
▲佐藤哲氏(佐川郡長) 轉任挨拶に十一日府山支局來訪
▲原田龍三氏(府山郡長) 新任挨拶のため同上
▲宇野馬山府尹 府內を巡訪、新任挨拶
▲越智大佐(鎭海要港部參謀長) 十一日馬山へ

登錄商標

たんせき ぜんそく 流感咳、百日咳 おそるべき變症

たんせき、ぜんそくが頻發すると肺臟に刺戟を與へて變症を起し、我慢すると猶ほ一層惡い。痰咳のために肺部へ變症を起すことは、醫學上の實驗に依つて明らかですが世間には何いと思つて輕視する人があるので甚だ危險です。たんせきの變症を防がうとするには、速かに病狀を全副的に治す事です。それには世評嘖々たる龍角散の安全奏効治療が最も適當です。

スケートに 龍角散 冬冬冬。 これこそ片時も離されぬ、咽喉の守護神です。

龍角散

龍角散を服用すべき人々
(喀痰)/たんにて常にゴホンゴホン惱む人
(喘息)/ぜんそくにてセイゼイ息切する人
(頻咳)/せき頻に出で夜中オチオチ眠兼る人
(流感)/流行感冒より起るたんせきの人
(肺病)/肺病にて常に力なきせき出づる人
(血混)/たん臭氣を帶び時々血の交る人
(音唖)/音聲のかれ又は咽喉の痛む人
(小兒)/百日せき又ははしかせきの小兒

其他如何ほど難症頑固の呼吸器疾患のたんせきも凡そ二三週續けて服用せらるれば其効果よく顯はる

定價 二日半分 二十錢 四日分 三十錢 八日分 五十錢 十八日分 一圓 四十日分 二圓 六十五日分 三圓

東京市神田區豐島町 本舖 株式會社 藤井得三郎商店 振替東京 九一番 電話浪花 (67)

▽全國各藥店にあり△

D10-2

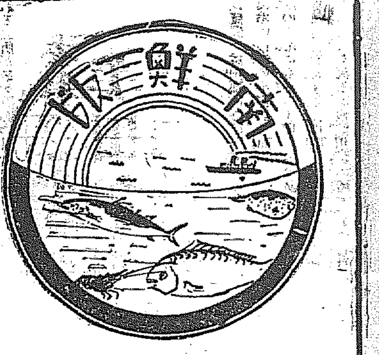

主として慶尚南北道・京畿道仁川その他中部地方

渡航證明書僞造で 新婚旅行臺なし
前科の身は辛し途中で露見し 哀れ新婚の夢破る

【淸州】淸州邑詠町吳某（二）は砂防人夫として働いてゐたが本年三月頃失業して間もなく美人の新妻を迎へ新婚旅行方々內地渡航を思ひ立ち大阪にゐる實兄に呼び寄せ方を交涉したところ早速來いといふ返事で早速思ひ立ちはしたものゝ淸州署の渡航證明が必要となり前科者であるため到底其の目的を達せられないことを知り實兄に相談したところ署長の名前と戸籍謄本を送れと命ぜられて去る十月末頃送つたところ實兄から署長の證明書を僞造して送つて來たので大喜びで新妻を伴れて旅立つたところ尾山水上署で看破され淸州署に逆送された、淸州署では目下公文書僞造で取調べ中近く檢事局に送る筈である

統營の地税 九萬六千圓

【統營】統營內第一期分地税調定額は九萬五千七百三十六圓六十五錢、四萬三千八百九十六人と決定

地寶は唸る
黃金忠北の躍動
世界的の珍鑛現れ 一大衝動を起す
一年に九十四鑛區六千五百萬坪許可 明朗な九年を謳歌

【淸州】ゴールド・ラッシュの波に乘つて躍進を續けてゐる忠北の產金熱は日一日とその度を加へ休鑛開拓に新鑛發見に目覺ましいものがあり最近堤川、丹陽郡下に世界的珍鑛リシウム鑛チンワルダイト及リシウム雲母鑛を發見せられて鑛業界に一大衝動を起してゐる如き忠北の誇るべき天惠であり本年の鑛產額は前年の百萬圓に對し實に倍加し二百萬圓に達するものと豫想されてゐるが從來の鑛區は百九十六區九千八百五十二萬九千七百四十五坪砂金十里九町であつたが九年中新に許可された鑛區數及面積は左の通りである

鑛種	鑛區數	面積（坪）
金	二	五六七、九〇〇
金銀	六五	四三、九八八、八一三
砂金	八	五、九二四、〇〇〇
金銀銅	二	一、三二一、〇〇〇
金銀砒	一	九九五、〇〇〇
金銀銅亞鉛	二	一、六六五、一〇〇
金銀鉛タングステン	一	九五七、〇〇〇
タングステン	二	一、六二三、〇〇〇
タングステン水鉛	二	一、三一一、三〇〇
銅亞鉛タングステン	一	九二〇、〇〇〇
金銀タングステン	四	二、一五一、二七二
タングステン水鉛鐵雲母	一	一、〇〇〇、〇〇〇
黑鉛	一	八九六、七〇〇
黑鉛石炭	一	九九八、九〇〇
螢石	一	八二〇、〇〇〇
計	九四	六五、一三九、九八四

幼女殺し
證據を發見 大邱署緊張

【大邱】幼兒殺害事件はその後大邱署で取調べ中であるが十三日に至つて容疑者の姬鄭孫鳳（三）に對する有力な證據を發見、俄然緊張の色を見せてゐる、即ち被害者の隣家で親戚であるのに李鳳鎬女（六）の行方不明當時鳳がつかなかつたことゝ更に關鍋の靴が容疑者宅にあつたといふのである

Xマス劵の前賣禁止
仁川の業者 ショゲ返る

【仁川】仁川警察署では道警察部保安課からの達しにより十二日府內カフエーのクリスマス食劵の前賣を禁止したが既に二、三のカフエーでは賣出してをつた所もあり今更の樣に驚いてゐるが絕對にまかりならぬとの御達しに各業者共弱りきつてゐる

慶北の機業獎勵
四百餘戸に原料を給與

【大邱】慶北道產業課ではかねて計畫實施中の機業獎勵に乘出すことゝなり尙州、安東、醴泉、榮州の四ケ郡の八ケ面、四百十餘戸に對し一戸當り絹三疋を給與實施するが給與する原料絹糸の經費三百圓を地方課に要求した

釜山の義士會

【釜山】釜山府內の各小學校とこれ…では十四日が赤穗義士打入りの日にあたるので義士讚、試驗…の催しがあり第一、第七、第六小學校をはじめ青年團その他で忠烈の義士を偲び日本精神の宣揚に氣勢をあげた

金泉商工會
役員を決定

【金泉】久しく會長の決定に惱んでゐた金泉商工會では去る十三日午後三時から邑事務所樓上で議員で總會を開き選擧の結果會長に山上三榮氏、副會長半田紋治氏、松本是氏が當選した、なほ山上新會長は十四日午後六時からクラブに議員一同を招宴

大田驛前の新裝

【大田】驛前大通りは忠南首都として相應はしい美裝を凝すべく豫て道路の擴張鋪裝工事進捗中はやくも兩側の街は近代的堂々たる建築成りすでに面目を一新し折柄歲晚の一齊大賣出しに一段とお化粧を施し景觀を添へてゐる（寫眞はその工事狀況）

蔚山の振興評定

【蔚山】蔚山郡では十二日午後一時から郡廳會議室で第五回郡農村指導委員會を開催、畜牛生產、色服獎勵、斷髮、國旗揭揚、畓田肥…

…措置理の現況を報告し更になほ一段と周知徹底の方策と農地令實施に伴ふ小作慣行改善、婚喪祭の儀禮の二項に對する實行方策を協議した

伸びる興電
全南筏橋電氣 買收契約成る

【大邱】大興電氣株式會社は南鮮において南鮮の電氣事業を統制しこゝに儼然たる興電王國を建設しその觸手は圖們に及び、湖南の發電所の擴張工事も完成し着々南鮮各地の送電元實整備に努める等旭日昇天の勢ひを示してゐるが今回また全南筏橋電氣會社を買收することになり去る四日兩社の契約が成立し伸びる將來が刮目されてゐる

熱心な農村青訓生 農具まで發明
視察の渡邊學務局長も激賞 見本を持ちかへる

【大田】忠淸南道農村靑年訓練所では今夏八月六十名を入所せしめこれを六班に收容して訓練中該所では搬肥箱、農產加工業に就ては藁細工など所長から大體の注意を與へるに止め各班で各自工夫研究を凝らし特に特徵ある施設をしてゐるが例へば舍の如きも粟殼を材料にしたもの或は茨を利用したもの縄を使つたものなどあつて殊に最近農具に就ても種々工夫を加へ施肥器、桑作土入翻轉、播種防人器、產卵檢定器などを發明し過般視察の渡邊學務局長の如き激賞してその見本を京城に持ち歸つたがその外藁細工品としても刷毛、縄叺、靴拭等見事なものがあり着々實績をあげてゐる

南浦漁組の金箱泥
書類は燒却 小使の仕業

【統營】去る十一日夜山陽面南浦山村南浦漁業組合事務所で同事務員尉津番氏が取扱つた村金百五十圓餘りを本箱の中に書類と共に納めて置いたところ翌十二日の朝になり書類とも紛失してゐるのを發見報せにより係員が急行現場を調査同小使大曲木次（二七）＝假名＝を嚴重追窮の結果書類は全部燒却し現金は自宅に隱匿してゐた

風光明媚
新線東海南部線
名勝遺跡や日本海を展望 海雲臺佐川間開通

【釜山】既報東海南部線は海雲臺から佐川間二十二粁三分が竣工したので十六日佐川驛で開通式を舉行し地元釜山が主催で祝賀會を開催するが今回竣工した同線は文祿役以來豐富な遺跡が多く釜山から慶州を訪問する旅客に左記の如く今まで紹介されなかつた遺跡と名所が隨所に現れることゝなつた

▲松亭　海雲臺から六キロ風光明媚で魚釣に海水浴に夏の行樂地として良く松亭から二キロの海岸に侍郎臺あり

▲陽達山城　飯馬面安平里石築の城壁が今なほ現存し山麓に新羅時代の古刹安寂寺がある

▲機張　邑城を以つて圍まれ文祿役の役とは重要なる役割を演じ黑田長政築く處の石壘が多い

▲佐川　北方八キロ大雲山中に長安寺あり新羅時代の創設で佐川の東方約二キロに文祿の役毛利吉成が築くところの林浪浦城がある

▲西生浦城　機張から東北約十二キロにあり東海岸線を遊歷する旅客が是非とも訪問せねばならぬ古戰場として知られ海拔二百メートルの嶺にはなほ二の丸三の丸の潰跡が殘り當時の面影を新にしてゐる

耽津江復舊工事決定

【光州】全羅南道では十三日午後契約を施行したが耽津江復舊工事以下左の如く決定

耽津江災害復舊工事九四八〇圓　由田策▲丹光川同四一五〇圓　丸岡七郞（以上府契）

金組事務員 全南廿名採用

【光州】全南金融組合では明年一月二十日事務員の臨時採用試驗を行ふ採用人員は二十名內外で願書締切りは一月十日限りである、願書受驗資格は中等學校卒業以上試驗科目は國語、算術、法制經濟である

グレート釜山建設 第二次準備工作
釜山鎭の跨線橋で第一期計畫完結し 來年度から北部市街整理

【釜山】府では過般幹線道路渡津橋及び臨港地帶の整理を完成したので第二段の計畫として都市計畫に基づく大釜山建設に向つて邁進する方針であるが主要道路の鋪裝が明年度完成し北は釜山鎭東萊勝及び海雲臺道路までの竣工と南は南港埋立地の整理と相俟つて草梁町地區の整理を解決し釜山府の重要なる市區改正は大體第一期の豫定計畫を終り交通量の增加と都市計畫の根本條件によつて釜山鎭の踏切りは鐵道と交叉する工費三十萬圓の一大跨線橋を架設され現在の永登驛停留所は撤廢、幹線道路は草梁驛前から一直線に釜山鎭驛に直通し將來は西面の郊外に一大運動場が設けられる方針である、而して府當局では目下工事中の赤崎半島の埋立工事の進捗と相俟つて十年度以降北部市街地の完成に全力を注ぐ意向で土木係では全力をあげて關係方面につき調査中である

宗教的國民教育に すつかり感動
山田全北學務課長內地視察で 單純の擴充を說く

【全州】山田學務課長は十日內地の學事視察から歸任し左の如き視察談を試みた

渡鮮して滿四年久し振りに內地に行つてみると、內地にゐる時に何んの刺戟も無く慣らされてゐたものが目に耳にふれるもの凡てが、朝鮮の單調に比べて非常に複雜化してゐることが感ぜられた、然し之の複雜化と單調と何れが現代の要求であるか、これは一例に過ぎないが、味の素によつて調味を複雜化した今日がいゝか、味の素を知らなかつた時代の調味は果して不味と思つてゐたか、俄に斷案は下されるものでない、明治維新に西洋の化學、宗教を知り、それを信じ、これを行ひ、即ち、知、信、行の階段を跳んで今日に至り今やその飽和狀態を呈し來り、行を信念とし之を他に知らしめんとする時代となり知、信、行の還元化を來さんとしてゐる、この意識の下に全國的模範の茨城、埼玉、香川各縣の各國民高等學校、農業學校を視察したが、一つは女子と言はず男子と言はず、中學校より、專門學校より、或は大學卒業生來る者をこばます、馳せ參ずる者を校長の人格によつて宗教化したる確固不動の信念の下に自足自給の國民教育をして居り、其の力強い教育は實に感動の外なく、一つは整然たる機構、經營の下に多角的大衆的な國民教育を施して居り、一つは非常に一つは平時にといふやうな、又校長一代と終らざるものといふやうな何れも一長一短は免れないが、吾々視察者としては大いに學ぶべきものがあつた、然し朝鮮としてはその何れが良いかといふ問題になつて來るとこの土地の狀況、文化の程度からみて、現在の學校施設と地方改良訓練所の充實を期したが一番適してはゐないかと思ふ、即ち複雜化の徹底した還元したこの單純の擴充ではあるまいかと思つてゐる

善山郵便所の赤行囊紛失
有力な容疑者引致 連累關係者を追窮

【大邱】既報＝善山郵便所遞送の赤行囊現金紛失事件はその後善山金泉、大邱の關係三署が必死となり犯人搜査に努めてゐるが何等の手懸りなく事件は愈々迷宮入りを傳へられてゐたが去る十一日善山署で最も嫌疑濃厚な崔某（二〇）を引致目下嚴重取調べ中であるが他に連累者ある見込みでこの方面に嚴重追窮をなしてゐる

忠南の綠肥
今年の生產 七十七萬圓

【大田】農村振興の基をなす自給肥料の中堆肥は材料の山野草に限度があるので忠南では二毛作畓の增加、空地利用等により極力綠肥栽培を獎勵しつゝあるが本年の綠肥栽培面積一萬八百町步に達しその收穫高三千八百三十萬貫に上り昨年に比し作付面積一千九百町步收穫一千六百七十萬貫の增加を示してゐるが今年の收穫高を見積れば實に七十七萬圓に及びその內譯は次の通り

紫雲英作付面積六、一七八町步收穫高二一、〇四九貫▲ヘアリーベッチ作付面積三、七一六町步、收穫高一五、七八四貫▲靑刈大豆作付九一二町步、收穫高一、四六九貫

水產試船驗 群山に回航

【群山】下關で建造され廻航中であつた全北水產試驗場の新造試驗船萬項丸（四〇屯）は十三日午前十一時頃折柄の濃霧を衝いて無事群山港に入港した

あの街この街

◇【群山】府では十二日午後一時から皇太子殿下御降誕一周年記念事業計畫に關する打合會を開催

◇【江景】小林藥劑師は十二日畫は商業校講堂で夜は鄕軍會館で講演何れも盛會

◇【浦項】普通學校では別科講習會を設け放課後上級生の勵學指導

仁川の歲末 警戒懇談

【仁川】仁川では去る十日から第一期年末警戒を開始したが今年は豫防警備を徹底して比較的事故が少かつたので最後までこの狀態を維持すべく井爪署長も第一線に立つて督勵してゐるが十二日夜は府內各銀行、會社、商店の代表者を公會堂に集め年末の盜難、ギャング防止につき懇談する所があつた右につき井川署長は語る

警戒は例年と大した變りはなく今年は少く早目に開始してゐるが一般防止に萬全を期してゐるが一般に熟知してもらひたいのは盜難の場合は出來るだけ迅速に屆出る事で特に犯人を目擊した時などは十分氣を落付けて人相と着衣等に注意してほしい

群山署でも警戒

【群山】警察署の歲末警戒は署員はもとより消防組各地保安會員を動員して不時番の夜警によつて遺漏なきを期すべく十五日

滿洲守りの兵隊さん
釜山の歡送迎

【釜山】渡滿部隊の將兵〇〇〇〇名は十五、六日釜山を通過八回の輸送列車で北行することに決定したので釜山の官民は舉つて歡送迎することになつた

スパーシコン　專賣特許

感冒・肺炎・百日咳

適應症　感冒・肺炎・百日咳・氣管支カタル・咽喉カタル・喘息・扁桃腺炎・咳嗽喀痰を隨伴する諸症

臨床大家實驗推獎

京都帝國大學・後藤博士創製

吸入劑　含嗽にも特効あり

吸入劑の主劑としてカンフルの卓効あるは學界公知の事實である本劑は醫藥界最高のメヂチンカンフル濃厚水溶液の合理的藥劑にして吸入含嗽に最も卓効ある帝國政府專賣特許製劑なり尙本劑は吸入・約二倍・含嗽・數倍に稀釋し使用するを以て治療費至廉なり

¥0.60　¥1.00　¥2.00　他に徳用瓶あり

全國藥店にあり

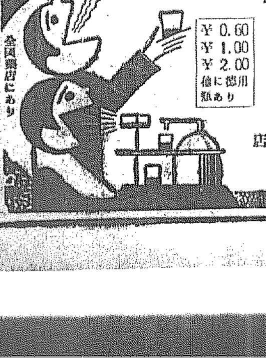

發賣元　大阪道修町　藤山商店

關東代理店　東京本町　田邊元三郞商店

斯界之權威　五十餘博士實驗推獎

イプシロン

肺

大阪市立衞生試驗所技師　山口博士發見創製

結核內服新治療劑

結核治療は眞の專門藥で

現在治療界に結核藥と稱するもの種々群在するも眞の結核治療を目的とする專門藥はなく滋養劑や强壯劑等が恰も結核治療藥の如く宣傳せられてゐるが「結核治療は眞の結核專門藥で」の一言につきる。イプシロンの主成分は千倍稀釋にても凡ての細菌を殺滅する學界周知の强劇なる殺菌力を有するホルムアルデヒドを山口博士が如何にすれば人體に無害で直接結核菌に働かしめるかに苦心慘憺遂に或る種の蛋白に化合せしむる時は病竈部に至つて始めて分解し大殺菌力を現はし然も何等人體に副作用を伴はず根本的治癒作用を發揮することを發見せられ完全に治療の目的を達成する學術的臨床的權威ある結核專門治療劑の發見創製にして最も優れたる治療劑なり

價格	
錠劑	
100錠	¥2.50
230錠	¥5.00
500錠	¥10.00
粉末	
50瓦	¥2.75
115瓦	¥5.50
250瓦	¥11.00
病院用 500瓦	¥20.00

一日六錠乃至九錠服用するを可

山口博士著　結核療養法　無代送呈　御申越次第

尙右冊子には幾多の服用者より直接弊社に寄せられたる眞の批判「服用者の聲」附す

全國藥店にあり

文獻送呈

全國官公私立大病院御採用

肺結核　脊椎カリエス　肺浸潤　骨關節結核　肺尖加答兒　痔瘻　肋膜炎　腺病　腹膜炎　瘰癧　其の他結核性諸疾患

發賣元　合資會社伊藤由商店　大阪市東區道修町（電話大阪一三九三一）

關東代理店　株式會社田邊元三郞商店　東京市日本橋區本町（電話日本橋一六六三）

潑剌たる慶南諸郡の展望

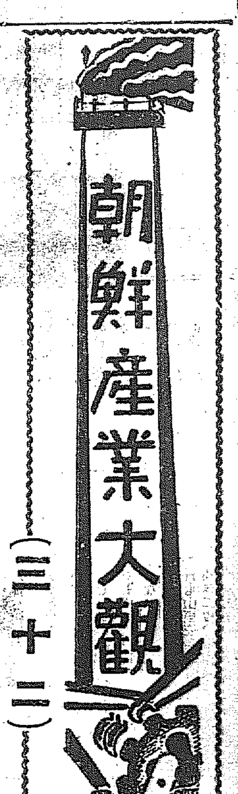

朝鮮產業大觀（三十三）

伸び行く昌原郡
產業の躍進的發展
全鮮一の鱈の產地

昌原郡は馬山府郡町に郡廳を置く慶尚南道中部南端に在りて鎭海灣に面し面積四十五方里を包容し馬山及鎭海等の都市を介在し一邑十四ヶ面戸數內地人一、四六三戸人口六、〇〇〇人朝鮮人二七、三四四戸人口一四二、四六一人其他外國人を合して十四萬八千四百七十人にして鎭海灣には松島、椽島、竊島草里島、貿里島、釜島、水島等幾十の島嶼は靑螺の如く遠近に點在し鎭海灣口を扼して峙たる加德島とし全鮮一の特產たる鱈は本灣の一大寶庫を形成し前途洋々たるものがある山岳の多くは聳えたる岩石又は赭土より成れるも植林を獎勵し又保安林を保護しつゝある結果着々靑化の跡を現し井泉は到る所に湧出し飲料水に不足を感ずることなく鎭海には一日數十萬圓の巨費を投じた海軍施設の水源馬川にあつて鎭海一萬邑民に配給してゐる郡內職業別に見るに農蠶牧畜業第一位の十一萬三千八百十七人漁業及製鹽業七千九百六十五人工業二千四百四十五人商業及交通業七千六百八十九人產額の主要なるもの米十五萬五千〇四十三石麥十八萬一千三百九十六石大豆一萬三千三百八十石收繭高四千三百二十六石棉百二十一萬六千百十四斤水產五十四萬七千八百七十三萬圓に達し逐年追增を辿り蠶業は十ヶ年計畫は本府に於ける產繭百萬石計畫に順應し大正十四年樹立し桑田の增殖を昭和十年にて完了し同十二年發蠶戸數八千七百五十戸となし十四年產繭八千七百五十石の產出の計畫をなし既往の實績に鑑み更に既定計畫の一部を更新を行ひ產繭一萬一千五百二十石昭和十三年度に生產方針を樹立し指導獎勵をなしつゝあり敎育機關は小學校七、普通學校一面一校既に完整せる外更に本年簡易學校二ヶ所を附設したるも年々激增し收容難を訴へつゝあるが現在郡內に學齡兒童數約三萬二千人にして四千三百人就學し（一割一分强）其の外約六十ヶ所に私設學術講習所に三千四百人を收容し簡易なる敎育を授けてゐるが將來は學校指導機關設置をなす方針の下に新國民性涵養に力を注ぎつゝあり本郡は溪流の水量渺く霖雨に遭遇すれば忽ち氾濫し耕地を害し殊に一昨年の旱魃に次て引續き數次に亘る每年の風水害に稍倦怠を感じたる狀態にあるので從來の如く米麥單一營農は甚だ危險なりとして多角形營農法に改めると同時に農家副業收入の增加を計り八年度叺九十六萬八千八百二十枚、繩六萬二千餘貫を生產してゐるが自力更生運動並に農家經濟更生計畫實行と相俟つて產業立國の建設に輝しい前進をなしてゐる計畫事業の主なるもの左の如し

一、有畜營農に重點を置き堆肥增產を期すること
一、優良小麥の普及增產
一、產繭一萬石計畫
一、林野の經濟化必行
一、果實增產、孟宗竹々林
一、桑種の普及（水稻裏作）
一、叺繩の增產
一、牛漁牛農經營の具體的督勵
一、二毛作沓の普及
一、棉作二百二十一萬斤增產計畫
一、大麻普及增產機業獎勵

產業開發に邁進する
山清郡の現況
一糸亂れざる統制

本郡は本道の西北部の山間に介在する關係上民心極めて純朴で自力更生運動、農村振興に關する各種指導開發の結果近來郡民の自覺著しく向上し振興の氣運日に旺なるを見るに至り管內は山淸邑の外十箇面を包擁し郡の中央を貫流せる鏡湖江に沿ひ南北に貫通する二等道路晉州、全北全州線を主幹として近く河東陝川各郡への交通連絡醸成を見んとして地方振興を助長し更生に動向を進めつゝありこれが總元締たる郡では左の農家經濟更生に其の實績を擧げてゐる

▲米作 作付反別七、八一三町步收穫七七、九六一石目標に昭和六年度より三箇年更新計畫を樹立し本年度を以て完了せんとし既に面積七、二八九町步に達し同十一年には第四期更新計畫として一年間にて管內一齊に更新を行ひ從來面單位の弊害を除去しこれが聲價を發揚せんと期しつゝあり

▲田作 昭和六年より十二年計畫の下にこれが改良增殖を圖り完成の曉は現在の大麥小麥作付反別八、二〇八町步とし優良品種其の八割に分ち普及する豫定で目下大麥四、八〇町步小麥四〇町步宛優良品種の更新施中である

▲棉作 昭和七年反別九七七町步收穫高一、〇二八、〇〇〇斤であつたが本年二月十箇年計畫を樹立し現在反當收量一〇五斤を二〇〇斤總收穫高二、三三六〇〇〇斤に達せんと目下棉作改良組合を組織し婦人共同棉作圃の設置、品評會、共同用地の購入種子の更新等增產獎勵をなしてゐる

▲蠶業 大正三年に於ては產繭額僅かに七十八石であつたが本年は約十八倍一、三八一石に增加し本道產繭十萬石計畫に基き昭和十年度まで桑田反別四〇〇町步に十四年までに五千石に達せしむべく計畫を立て種蠶共同飼育所の設置叺の共同販賣等增產實施中である

▲製紙 本郡は山淸紙の原產地として名あり大正初年度五萬圓なりしが昭和七年度には十萬四千二百七十二圓に上り德山產業組合並に生草紙同業組合を組織し共同作業場の設置し業務の擴張を圖り朝鮮紙及和紙製產を獎勵し技術向上を圖りつゝあり

▲林業 本郡主要產業たるを以て昭和五年十五箇年計畫を樹立し現在面積一〇一町四反を完成の年まで三二町六反を增加し一三四町步に達すべく努力しつゝあり、荷林產加工品獎勵に力を注ぎ栗、松茸、漆生產を期すべく十ヶ年計畫を樹立し森林保護組合の活動と相俟つて盜伐濫採、山火取締に萬全を期してゐる

聲價顯揚に
精進する三浪津
果物組合

全鮮は勿論內地各市場にて品質の優良なると風味の優越せる三浪津果物は年と共に聲價顯揚するに至り殊に氣候風土の關係から市場に於ける魁を爲し斷然と輝き朝鮮果樹發達史上に洋々たる前途に向つて邁進してゐる現在栽培樹數梨七千九百八十八本リンゴ一萬六百五十六葡萄三百〇八計一萬八千九百五十二收穫高二萬五千餘貫に達し生產品の改良增殖搬出果物の檢查品位統一並に販賣擴張等共同的實施の下に當局の指導と相俟つて本道の重要產物として其の名聲を高めつゝあり

事業界の新進
松本耕一郎氏

慶全南部線進永驛前に店舖を有し慶南實業界の新進として精米業麴子製造朝鮮酒醸造貨物自動車運送卸商等廣汎に亘り縱横の活躍多の事業會社の社長重役の樞要なる地位を占め慶南道會議員として花々しき活躍をなしつゝある高野山商會主松本耕一郎氏は大正三年四月現住地に獨立精米業創業來粉骨碎身の努力を注ぎくましき氏の商運は業況日に月に隆盛の一路を辿り早やくも業界の一方の新興勢力をなし嶄然頭角を現すに至つた其の精透せる頭腦と多年鍛へられし練達の才腕は夙に定評のあるところ而も一たび斷ずれば敢然所信に向つて邁進するといつた熱と力の所有者である氏の豐富なる財力を背景に各事業會社は何れも業態益々盛く產業開發に重要なる役割を演じ業界一方の雄鎭として信用實力共に一大勢力を以て目され聲價隆々たるものである

（寫眞は高野山商會と松本耕一郎氏）

駸々として伸展せる
泗川郡の全貌
郡守 李鍾澤氏談

本郡は本道の西南部の首要たる泗川灣に面し山岳重疊として中に起龍、臥龍の兩山突起し西進して海岸に至るに從ひ平坦となり三千浦、南陽、竹川、泗川各平野を包藏し就中泗川平野は約一千五百町步の沃野にして農耕上の價値最も大なり泗川、昆明、緋山三水利組合の機能と相俟つて五穀豐穰海陸の交通天惠的に備はり產業の發展期して待つべきものあり管內一邑九ヶ面人口七萬六千八百六十一人職業別に見れば農業五萬八千四百九十三人漁業三千五百二十八人工業六百二十五人商業四千四百四十五人其の他六千四百五十九人である主要產物は米十萬餘石、大豆一萬一千餘石雜穀二萬三千餘石棉作六十五萬七百八十斤、養蠶收繭額二千三百八十八石、水產は漁獲高年產額三十五萬圓であるが其の他海苔、加工品等合して五十萬圓に達し港灣修築完成の曉は優に八十萬圓を超過すべくこれが促進を期しつゝあり南鮮屈指の雄港として本郡南端に位す三千浦港は面積二方里西方部は高峻なる臥龍山、角山を控へ東南は海に面し大小島嶼起伏羅列し自然の防波堤をなし天然の良港を形成し船舶繋留に至便なると奥地各郡へ二等道路に依り交通開拓せられ又釜山統營、馬山、南海河東等海路を通じて定期汽船艘繋に往來し物資の集散殷盛を極め一大市街をなし運送業、百貨店、料理屋、旅館等日に增し激增し交通產業、經濟の中心として邑及郡の發展は實に洋々たるものである

產業開發に
全面的促進運動
—金海郡—

本郡は洛東江の下流西方一帶の地を占め西は昌原郡に接し東北洛東江を隔てゝ東萊、梁山、密陽の三郡に相對し僅に海に面し往昔三韓の都城として歷代此の地に居住し遺跡に富む大正三年七月府郡廢合に伴ひ從來二十三ヶ面を改め十四ヶ面其の區域名稱を變更し大正七年七月更に金海面及右部面併合に依り一邑十二ヶ面となれり戸數內地人六四〇戸人口二、九六五人朝鮮人戸數二二、〇九五戸人口一一二、〇九五人其の他を合して十一萬五千五百八十九人を抱擁し道內產業の王座を占め洛東江流に沿ひ廣漠たる平野にして肥沃し加ふに金海、大渚、下洞、三大水利事業の機能と相俟つて本道第一の米穀の產地である產額一ヶ年十七萬五千餘石に達す麥一萬石大豆一萬二千石製鹽面積十四萬一千五百九十二坪製鹽高一千四百三十八萬六千斤蚊職七十萬枚其の他無盡藏といはれる鐵鑛山脈あり南水利面沓一萬餘町步を有する洛東水利組合創立の計畫等富源の產業地として開拓の準備工作に多忙を極めてゐるが昨年來の風水害の影響甚大なるものあるも官民一致協力農は國本なりと云ふ大精神の下に產業報國の爲め獻身的努力を爲しつゝあり

朝鮮之灘 芳醇第一 馬山清酒

南鮮隨一を誇る
進永迫間農場

進永迫間農場は元紙卷煙草製造元の元祖であつた村井吉兵衞氏經營であつたが昭和五年大釜山建設の功勞者迫間房太郎氏が買收今日に至つたのである慶全南部線進永驛の北部一帶の曠漠たる平野これ即ち迫間農場にして金海郡下界面及昌原郡大山面を包容して面積二千六百餘町步洛東江を隔て金海方面に連なる一海灣に注ぐ潮汐の干満せる所であつたが年と共に上流より崩落せる土砂を堆積し遂に廣大なる寳生地を誕成したもので從つて地質は沖積層土である農場內に北浦、南浦、東浦、香浦、民乃浦等海灣地名が存する所以である

村井氏は開拓の同時に明治四十年始めて築堤工事に着手し外堤は洛東江沿岸を繞繞して一號より九號堤に至る延長二里弱を施工し特に一號堤の如きは地盤上廿五尺馬踏十五尺敷幅百二十尺延長二十五間八百七十三間である以上と同時に更に大なるものは九號堤の延長承水堤即ち內堤を築設したる其の延長約五里餘に亘り又河川は（洛東江への河入口）鐵扉の閘門を建設し工事の竣工を見るや內地より數十戸の小作農を招致し小作人夫と共に各農區に移住せしめ我が朝鮮に於ける模範農村の魁として建設せられたのである開墾以來三十年農事振出した荒蕪地が今や一躍黃金の波をうつ美田と化し多年の苦心酬ひしと雖も場內を迂曲貫流する河川（水溝）河幅は洛東江岸に近くに隨ひ江の水位高くして却てこれを逆流し每年氾濫の災厄を反復し之れが諸施設を悉く破壞し農場小作人の苦闘は實に慘鼻を極め殊に昨年未曾有の數次に亘る風水害は內部の水標三十餘尺を示し隣接の東面、大山兩水利組合區域の氾濫と相合して一面の泥海と化し今尙一大難問題を現出し居る狀態であるが農場は洛東江の水禍を免れ得る根本の治水策は依然として殘されて居る問題であるも農場の發展を冀望する小作人の數群の爲め支配人金慶鎭氏を初め場員一致協力總動員の下に力強き更生の意氣に邁進されてゐる

有卦に入る河東海苔
產額二十萬圓突破
光澤風味等申分がない

本郡は全南北兩道に界する本道最南端である十二ヶ面人口八萬六千八百五十三人を抱擁し蟾津江下流一帶の地を占め南は海に面し內海露梁津を隔てゝ南海島に相對す、北に智異正嶽山脈峨嶺とし連亘し林業際に旺んである其の他煙草海苔の名產地として知られ道界の要衝地たる邑內は內地人四六七人鮮人一萬一千八〇人計一萬一千五百五十七人を擁し經濟上交通上重要性を帶びるだけ各種事業家の來往相踵ぎ邑制施行の候補地として諸般の施設完備し物資集散殷盛を極めてゐる本郡の名產たる海苔養殖は大正十一年十一月實施以來附近成績頗る良好にて光澤風味等試草海苔と匹敵し何等遜色なく全鮮に其の名聲を博するに至つたるも近年打續く不漁に稍沈滯せる感あつたが當局の指導獎勵と相俟つて不斷の忍苦は遂に酬ひられ昨年度三十一ヶ所面積百二十餘萬坪收穫八千百四十餘貫を生產し價格三萬八千七百三十九圓であつたが本年は建網八千本何れも附着成績良好にて十二月中旬には收穫海苔百五十萬枚價格一萬二十萬圓の生產權貢と豫想され今後組織的に更改するに於ては本事業の前途は更に一層の多望なるべく期待されてゐる

河東電氣株式會社

平和郷の建設を
目指す居昌郡

本郡は本道の最北端にして地勢高燥閉鎖一高原を形成し智異山脈の餘端北に蜿蜒し全北道との境をなし東方伽倻山脈に依り慶北道界郡に相對す西は咸陽郡に接し南は陝川郡に相對す面積五十一里を有し氣溫の低下に於ては本道に冠絕し冬季零下十六度を示すことあり海拔四千尺山岳地帶に圍繞せらるゝを以て郡當との交通頻繁ならず從つて民情も一般に質朴溫順である十三ヶ面人口八萬七千三百七十二人を擁し主要產物は米八萬餘石麥五萬五千六百四十石豆類一萬一千十九石特用作物として大麻莞草、楮、除蟲菊等二十七萬百九十餘貫收繭二千七十五石に達し蠶業熱は益々高調せられ殊に麻布、朝鮮紙莞草筵の名產地として隆々たる聲價を擧げ和衷協力平和郷建設を目指して躍進しつゝあり

本道唯一の
漆液產地咸陽郡

咸陽郡は本道の西北端に位し全羅北道に接し南は智異山脈を隔てゝ河東郡及全南道に境す十三ヶ面戸數七萬六千六百八十人を擁す、山岳重疊し平野少きも地味肥沃加ふるに幾多の富源を擁す主要產物として米八萬餘石、麥五萬石、豆類一萬二千石、雜穀一萬三千石、莞麻二千石其の他木炭、麻布棉作、製紙、漆液等の產物は大いに將來を期待されてゐるが殊に漆液は本道唯一の產地で其の栽培は今より一千年の歷史を有し從來僅か立木數二萬餘本一ヶ年採液量一千六百貫に過ぎなかつたが近時國產漆の生產減少に鑑み郡では本年度より積極的に增產計劃を樹立し同時に漆液栽培組合を組織し三ヶ年繼續事業として面積七十九萬六千六百二十四坪要植栽培二十一萬五千數百餘本を栽培することになり昨年十月創立總會を開き組合員三百餘名一致團決生產漆液百貫を目標に邁進しつゝあるが本郡漆液の前途は洋々たるものがある

名聲嘖々たる
龜浦梨
年產實に十餘萬貫

慶尙南道重要產物として日本全國は勿論近年海外に手を延し販路を開拓し斷然味覺の王座を示してゐる龜浦梨が今日の聲價を博し集團的大量生產を見るに至つたのは開拓者である現組合長植田義夫氏の貢獻に待つこと大なるものがある植田氏は明治三十八年渡鮮と同時に同地帶の果物栽培を有望視し荒野を開拓したのが嚆矢とする現在では栽培面積百餘町步年額梨十一萬九千二百三十一貫、葡萄六千五百貫、桃六千貫、柿八萬二千餘貫を產するに至り殊に各內地より早期出荷が出來るといふので東京阪神各市場に於て非常に歡迎され龜浦梨の聲價は一層力強く高められるに至つた開拓以來三十年其の間幾多の曲折に遭遇せるも不屈不撓の意氣を以て施肥方法、害虫驅除、貯藏法、販賣統制等に改善を加へ富道なる理想と不拔の精神の下に懸崖苦闘の結果遂に今日の名聲を博するに至つたのである

待望久しき
鼎岩橋架設
產業界に貢獻偉大

本郡は本道の中央に位し馬山の西九里晉州東七里十三ヶ面百十四洞里人口七萬六千二百七十八人東部に洛東江本流南部に南江貫流し平野廣からずと雖も地味肥沃である耕地面積一萬一千百五十一反米五萬五千四百四十二石を產し棉谷水利組合の機能と相俟つて年々增強し其の他麥豆類雜穀等逐年增加しつゝあり敎育機關は一面一校既に完成し內容充實を期しつゝあるも年々に入學希望者增加し校舍の狹隘を感ずる現狀である故に本郡は特用作物として棉作は將來益々有望にして昨年度一百七十八萬八千六百五十斤餘に達し其の他產業多角形經營政策の外副業收入を增加すべく全民總動員の下に力強き躍進の途上にあり本郡內を貫流する南江には橋梁の架設なく交通產業上の不便少からず郡民多年要望し來つた鼎岩橋工費二十二萬圓を投じ本年より一ヶ年繼續事業として目下施行中であるがこれが完成の曉は產業上飛躍的稱胥を期し愈々竣成の月を目睫に迎へんとしてゐる

朝鮮鐵道株式會社 居昌自動車營業所
咸安郡農會
山淸 金融組合 職員一同
河東郵便所
陝川警察署 署長 石田喜熊
馬山穀物商組合
居昌警察署
鎭海 金融團一同
河東金融組合
宜寧金融組合
鎭海邑內 太田醫院
鎭海 道會議員 野崎常藏
馬山府元町 元東貿易株式會社
咸陽郡 渭城金融組合 職員一同
居昌春秋會
咸陽面長 金正完
三千浦 株式會社大野回漕部 大野產業會社
三千浦郵便所長 龜岡一
三千浦邑會議員 張鷹相
晉州 實業春秋會
進永 慶尙南道々會議員 松本耕一郎
晉州邑事務所 邑長 磯野千太郎 外職員一同
殖產銀行馬山支店 支店長 平原保
咸陽金融組合 職員一同
馬山高等女學校 職員一同
馬山府 金融組合團
鎭海病院 院長 金松鶴吉
三千浦漁業組合 理事 成田徹定
晉州無盡株式會社
泗川警察署
泗川 中樞院參議 崔演國
馬山 昌原麴子株式會社
晉州郡廳
金海邑 慶南自動車株式會社
三千浦邑事務所 邑長 植村玄厚 外職員一同
金海邑事務所 邑長 牛島熊記 外職員一同

水道料の整理中に 僞集金人横行す
京城府課員は證明書持參 御用心あれと府から注意

京城府水道課では既報の如く數年來の水道料前納金の精算殘金と二重納付等の過誤納金の還付を行つてゐるが同時に水道料金の未納金約二萬圓の整理にも着手し、先月來課員十八名を府内各戸に出張せしめ督促を行つてゐるが、最近府内各所で僞水道課員が現れ年末の多忙期を奇貨に料金を詐取し各家庭を困らしてゐるので水道課ではこの被害を防ぐため新に係員には身分證明書を持たせることになつた、森課長は語る

水道課員が出張した際は遠慮なく證票提示を要求していたゞきたい、料金御渡しの際は必ず出納吏の正式領收證であるや否やを確め、これらの書類を携帶しない者は如何なる理由を申述べるとも決して信用せぬ樣御注意願ひます

五軒の醫院が拒絶 重病兒を抱く母
火事の夜—悲慘な貧の師走

既報の十二日午後九時半頃京城樂園洞三五野染商李龍天方から發火隣家四戸を半燒した時龍天さんの五男李英植(二)が全身に火傷を負ひ瀕死の狀態に陷つたので、母李氏は抱いて醫者を探したが、どの醫者も受付なかつたといふので鍾路署が調べた結果附近のA、B、C、D、Eの五人の醫院とも患者の家庭が貧困である爲めか『醫者が居らぬ』と突放したので哀れにも死期を早める愛兒を抱いた李氏が泣き乍ら路を走りまはつてゐるのを通行人が發見し、氣の毒がつて光化門通り戸川醫院に連れ込んで優しく手當をして貰つた後、京城府立病院に入院させたが、十三日遂に絶命したことが判明した、鍾路署衞生係では重病人を拒絶した五軒の醫院を片端から事實醫師が不在であつたか否かを調査中であるが、その結果によつて制裁を加へることになつた、同署の森末衞生主任は語る

この報告によつて私もびつくりしました十四日までに取調べたところでは仁寺洞の吳一模商店では、その夜丁度朝鮮館に會合があつたので出席中、患者が來たとの事で急いで行つたが間に合はなかつたさうです、その他はまだ調査中です

賴まれた金 三千圓横領

【大田電話】忠南禮山郡新谷面九龍里農業黄甫周(三〇)は十二日京城益善洞金容錫の代理人崔錫範の依賴にて恩山金融組合に納入の親代金三千二百圓の送金方を依賴されたるを奇貨とし江景殖銀支店にゆくと稱し立出でそのまゝ横領行方を晦ました

『オリンピックを東京』にと 副島伯渡歐す
きのふ神戸を出帆

【東京電話】我國オリンピック委員副島道正伯は十四日神戸出帆の靖國丸で渡歐の途についた、同伯の使命は來年二月二十七日より三月三十日までノルウエーのオスローで開かれるオリンピック會議に出席一九四〇年の第十二回世界オリンピック大會を東京で開催したき旨主張しこれが希望貫徹をはかるためである

同伯は渡歐後最初にローマに於て伊太利オリンピック協會關係者である杉村陽太郎大使と打合せの上各國を歷訪して準備工作を進めその上でオスロー大會に臨む筈であるが日本體育協會としては一九四〇年は我國紀元二千六百年に當りこれを記念するためオリンピック大會の東京開催を計畫してをるものだが、イタリーも一九四〇年の大會を是非ともローマで開催したいとの希望を有してをるので、このところイタリー政府との競爭となる譯である

土木談合事件 十七日も辯論

土木談合事件の控訴公判における辯護士の辯論は豫定通り進行し十四日午前中は永島、堀田辯護士、午後は鎭野、藤野辯護士立ち、十七日で京城側辯護士は終了する豫定であるが内地側辯護士は臨々の都合で年内の來城が困難とされ明春となるらしい

全官廳の若い役人 一齊に教練だ
青年や學生に範たるべく 先づ京城から實施に決まる

過般來本府學務局では半島學生青年の教練査閱を行つたが、都會地ほど成績が惡く、ことに京城は面白くないので對策を考慮し、いよいよ具體方策に入つた、それによると、まづ官吏から範を示すべきであるとし、教練を經ぬものは全部官廳の一端から受けさせることになるべく、その數は相當多數に上る見込みである

偽札使ひの親分
仲間が捕まつたとも知らず ノコノコ京城に來て御用だ

既報=開城に本據をおいて偽造朝鮮銀行券數千圓をつくり京城へ潜入、盛んに惡事を働いてゐた韓萬測(二七)を去月三十日午前二時頃京城清進洞一一〇金進旅館に投宿中を鍾路署員が逮捕引續き關係者を取調べてゐたが、十四日午前三時同署鈴木刑事は更に同旅館投宿中の江華郡府内面玉林里朴某を引致取調べ中である、朴某は偽造紙幣團のマネジャーで今度もその資金六百餘圓を持つて入城相棒一味が逮捕された事も知らず同旅館に入つたところを張り込み中の同署員に捕へられたものである

不氣味な四溫續きも黑點ゆゑ
そろ〳〵寒さが來ますよ……觀測所長國富さんの話

十二月も、はじめはひどく早く寒くなつたが、その寒氣を假soKOして晝間はオーバの重みを感ずる程暖かい日が續く、仁川國富測候所長の話では

は、太陽の黑點は十一年毎に周期があるが、今年が丁度其盛んになる年に當つてゐるので黑點の關係で暗い日が續いてゐます、何南滿洲一帶に陣取つて動からともしない高氣壓が四、五日たつたら東の方へ移動するだらうと思ひますが、これが東へ移つてしまへばまた寒さがやつてまゐります、今から注意した方がいゝでせうとのことである、元氣な若い人々にとつてはスケートも出來ず、スキーも出來ずなんとなく物足らぬこの頃ではあるが、そろ〳〵本當の寒が來さうだ

それにしても、また正月あたりから、三寒つゞきになるのではないかと一般では心配

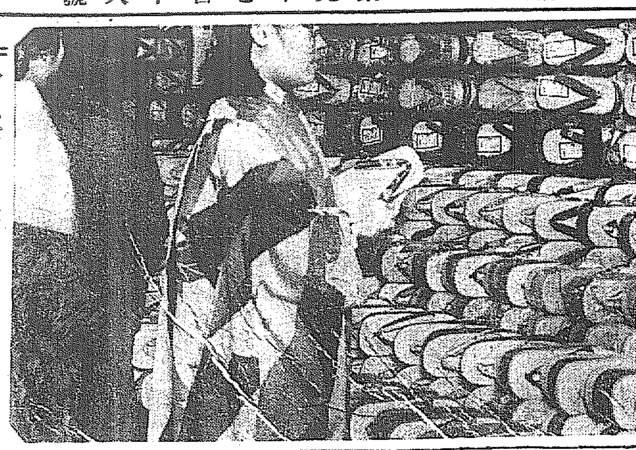

◇……いやどうも……お顏が見えないのは少々どうかと思ひますが、お正月用にはあの下駄かこの草履かと迷つてゐらつしやるやうですね、いつそ買はないでゐたら、彼氏が持つて來るだらう……なんていはないでせうね(京城の賣出し街の所見)

おや、お金の見本市
なあに、民國からのお客樣の金です
見せ金百圓也の悲喜劇

【仁川電話】日本銀行、朝鮮銀行、山東交通銀行、中國銀行、英國香港、上海滙豐銀行、印度新金山中國滙理銀行、上海麥加利銀行と並べても決してこれは日支を股にかけた銀行ギヤングのメモではないこれ等の銀行券がゴチヤ〳〵と一所に集まる所、稅關構内中國人檢査所を訪れてみる

—◇—

去る九月一日から中國人入鮮取締法が出來て朝鮮へ來る中國人は百圓の提示金がいるので大工百姓あたりは到底百圓といふ大金が出來ないから來られなくなり、現在朝鮮にゐる勞働者達も結氷になつたからといつていまゝでの樣に故郷に殘した妻子に逢ひに歸る事が出來なくなつた實施以來來鮮したのは殆ど商人で歸つて行く者も少くなつた

—◇—

十二月第三十六共同丸が入港して新築の檢査所が店開きした、建坪約五十坪、約三千圓で立派なものこの日のお客が八十名、皆商人で女が六名、先づ提示金の檢査から始まつて一人前百圓也を檢査官の黑岩さんに見せるのだが、この金が曲者で日本銀行券や朝鮮銀行券なら世話はないが一圓の大洋銀、百圓となると目方にして約七百匁これが小洋ともなれば大したものになる、その上いろんな銀行券をごつちやまぜにして持つて來るのだからかなはない

—◇—

この日も山東交通銀行五圓券三枚一圓券二枚、中國銀行券五圓券八枚、大洋銀十二枚、朝鮮銀行一圓券十七枚、五十錢銀貨十九枚、十錢銀貨三十九枚、五錢白銅八枚、二錢銅貨二十枚といふのがあつて黑岩さんをまごつかせた、人算盤はぢいて見るヨロシイ、だから一船で八十人來れば八千圓の金がこの家の中で暫く遊ぶ事になり、これが多い時には一度に四百人、金は四萬圓にもなる

—○—

そこで面白いのはこのみせ金を一時貸する新商賣が出來たといふから世の中はせちがらい、芝罘あたりで金を貸して一緒に船に乘り込み、こゝで檢査が濟むなり貸料つけて取戻す、巧妙な新手職術で資本があつて船旅の好きな者ならうまい手だ

—◇—

お次ぎは就職先の有無を覗く、こゝで擔任の林さんに本籍、住所、行先、職業と一通り調べられるのだが、この林さんが時々中國人から人種を疑はれる程支那語に通じてゐる、だが往々湖北福建あたりの住人達がやつて來ると流石の林さんも手を燒く時があるといふから支那は廣いもの

—◇—

仁川の某商店の主人、故郷にかへつた店の番頭に歸つて來いよと百圓送つたところそのまゝドロンといつたナンセンスも生れる(寫眞は店開きの檢査所)

神宮參拜

總數一五八五▲内譯内地人一三九七▲朝鮮人四一▲國體早起會二五▲龍山七九聯隊十一中隊三九▲七九聯隊七中隊五一▲新入兵三三▲前年總數八六六

『沖繩に處女なく 一人の娘に十人も男あり』と
聯隊區司令官の發表に對し 縣會で反駁の決議

【那覇電話】十四日沖繩縣會は全會一致を以て外務、陸軍、海軍、文部の四大臣宛、沖繩聯隊區司令官石井大佐の發表にかゝる昭和九年度沖繩縣徵兵檢査成績反駁意見書提出を可決した

右は石井大佐が沖繩縣には奴隸制度が現存し四萬六千名の男奴隸があり而も青年團は男女とも風紀紊亂その極に達し殊に女子は避妊策として十名近くの男性と關係して平然たるものがあり彼等は年中淫卑なる遊びに耽り爲めに嫺賢は年毎に惡化し教育も何等その效果なく全縣擧げて一名の處女なく一名の賢良なしと結論を下したるに對し縣民の憤激は絶頂に達し縣會は連日協議の結果石井大佐の發表せるパンフレットは沖繩縣の名譽と信用を冒瀆し延いて國民全體の教育上重大事態を醸成するものとしその撤回訂正を關係各大臣を通じて懇請せるものである

大型の珍客 バスが洋服屋へ失禮

十四日午後六時五十分頃京城鍾路洞一七九金元福(二)が自轉車に乘つて鍾路三ノ八九番地先の電車通りを横切る時、西大門に向けて走つて來た鍾路一丁目内鮮自動車部の十四人乘りバス(運轉手徐成根)のフエンダーにはねられ、これがためバスも運轉を誤り、同番地の中國人吳服商李尚寳方に飛込みやつと停車した、李方の損害は約百圓で金元福は治療一週間の擦過傷を受けた

ハンニ氏と芳子さん 内地へ船旅

【大連十四日聯合】かつて東京のダンスホールで度々一緒に踊つたり、北京で會つたりして噂をまいてゐる疑問の女川島芳子さんと、伊東ハンニさんとは、十四日朝出帆のうすりい丸で内地に向つた

仁川觀測所の日用便覽

朝鮮總督府觀測所編纂の日用便覽昭和十年度版がいよ〳〵近日中に發賣される由であるが、此便覽は觀測所お手のもの、暦部、氣象部は勿論、地理部、雜部に亙つて權威あるものである、觀測所でわからない事は總て專門家に依賴して調査して揃つてゐると云ふので少しの間違ひもない、發行年次も今度が二十七次と云ふから歴史は相當古い、年々購讀者が増加して行くと云ふことであるが、之は半島文化の水準が次第に高まりつゝある證據と考へられ心強い事である

何今回は新しい數項を増し、便覽としての利用價値を増したのは面白い、去る今夏の南鮮水害當時に於ける天氣圖、雨量圖、氾濫圖の三枚及說明で、之を見ると僅々六日間によくも降つたものだ、又よくも出水したものだと云ふ感を新にさせられる、定價は五十錢、發賣は觀測所内氣象講話會、鮮内各測候所で取つぐ由

聯合艦隊司令長官 高橋三吉閣下曰く

キング新年號添附『東亞太平洋地圖』は列國軍備、攻防の情勢が一目で分る國防大地圖だ、非常時の家庭に必備のものと賞讃、その他將星大官擧つて推奬。

東洋體育協會 きのふ第一回總會

【東京電話】東洋スポーツの發達向上を目指して去る五月廿一日マニラ市に於て新生した東洋體育協會は十四日午後一時東京會館四階會議室で比島、滿洲兩國代表を迎へ第一回總會を開會、左の事項を協議決定して同三時半散會した

一、本體育協會の憲法は去る五月廿一日マニラ市に於て協會成立と同時に申合せた如く當協會東洋體育協會憲法存續の適用を確認す
一、支那の本協會加盟を懇請す
一、本協會の成立を通告する意味に於て國際體協事務を通じて東洋諸國及び國際オリンピック委員會々長バイレアトール伯へ通告する
一、明年四月乃至五月を期し東京に於て第二回總會を開き其際憲法本則並に附則につき討議し合せて競技上の諸問題を協議する
一、第二回總會には比島よりバルカス副會長ビラナン事務主任を出席せしめる
一、滿洲國體育聯盟では第二回總會出席者代表を首都新京に招待

その他數項を決定し總會終了後比島、滿洲國代表は午後六時より紅葉館で開かれた大日本體育協會主催の歡迎會に出席した

西大門管内の ルンペン狩り 百二十六人

西大門署では歳末警戒の走りに十四日午前零時から刑事、非番外勤を督勵し管内のルンペン狩りを行つたところ床屋の殿を根據とする浮浪者、街のルンペン合して百二十六名の大首を狩り集め全部本署へ集め後百名餘りを歸し、殘る廿餘名は引續き身許その他を調査中

鐵道局員に對する 贈物や饗應を嚴禁
綱紀維持の萬全を期す

鐵道局では年末の贈答廢止と忘年會の簡易化など生活改善方を局員全般に通告したが、さらに十四日付で從來綱紀肅正に就て屢々詳細に具體的方法を示して訓示したが十分徹底せず殊に最近意外な疑獄事件を生じたりしたので特に嚴正なる綱紀維持に遺漏なきやう努力し、鐵道局の業務に特殊の關係を有する會社、若くは個人より物品の贈與を受け或は饗應に與り、上司に物品を贈るなどの事は絶對にまかりならぬと通達した

氣の毒なお友達の爲 街に働く四人の坊っちやん

『氣の毒な東北地方の友達へ何か買つてやらうぢやないか』と南大門小學校三年生の池本重夫さん(二)庭瀨明さん(二〇)松田昭典さん(二〇)の四君は相談の上智惠をしぼつてボール箱に穴をあけ四人で家庭や街頭を持ち歩き、義捐金を募集し十四日一圓十二錢を職いたので本社受付に持ち込んだが『また明日も出かけるよ』と元氣で歸つた

釜山放送局長 八木さんか

朝鮮放送協會は十四日理事會を開催、局内に新に事業部をおき新部長に前總務部長の八木猛一氏を配して此度生れ出る釜山放送局に關する事務を執らせ、八木氏の後任には釜山遞信分掌局長永井十太郎氏を迎へることに決定した、八木氏の轉任は釜山放送局長となる前提と見られてゐる

けふのお天氣

お天氣は良いが少し寒いでせう

學童しかる

十四日午後五時京城黃金町一丁目十字路附近を九越組サイドカー附オートバイ(京畿第二六一)が疾走中前を横切らんとした同德普通學校二年生金炳復(一〇)がぶつかり腦貧血をおこしたが生命に別條ない

着肌メリヤス毛 洗つても縮まぬ
Mercer
理想の防縮
專賣特許一〇一六七八九號
有名百貨店・洋品店に有り
レナウン・メリヤス會社

鋼鐵製 全廻轉部防水式
山口の自轉車
防水式自轉車こそ時代の要求する…他に見られない逸品です
マルワイ經濟車 プレス号 マルワイ号
各地代理店にあり
マークと車名に御注意
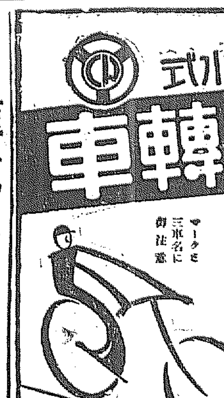
東京・日本橋・小傳馬町 山口自轉車工場販賣部

芳醇第一 大好評の 馬山清酒
朝の灘 井手酒造場
大典正宗 石橋酒造場
寒牡丹 原田酒造場
濱鶴 濱田酒造場
鶴林 西田酒造場
艶の緑 村崎酒造場
月の浦 松本酒造場
彌生 遠藤酒造場
松の色 三好酒造場
大正櫻 清水酒造場
平正宗 平井酒造場
櫻正吉 昭和酒造會社

皮膚病 チャージ 最新 發賣
汚さず痛まず深部に滲透療法
ムズカユキ皮膚病、たむし、水虫、くさ、吹出物、あせも、ニキビ、顏のあれ、全身痒き吹出、頑癬、水虫等に一つけ御試しを
定價卅錢、五十錢、一圓、全身用五圓
東京神田花房町 山崎帝國堂發賣

山葉ピアノ
優しく明るく美しく お子樣の情操を
定價五〇〇圓以上 カタログ進呈
日本樂器會社出張所
京城本町一丁目(本町入口)電話本局三四八五番

小便の病
小便頻度となく行度なる小便の色茶又は白く尿となる痛み腫疾を二週切手封入申越せば泣く人良藥を贈呈す
明石市相生町 入丸

生徒募集
高等師範科 家政科 中等教員養成科 洋裁專攻科
研究科 速成科 豫科 夜學科
願書受付 三月末日迄
選拔方法 高等師範科、家政科、中等教員養成科ハ書類及試驗ノ成績ニテ選拔シ入學ヲ許可ス
規則書送呈ス。
特典 中等教員無試驗檢定及小學校本科正教員無試驗檢定ノ特典アリ
寄宿舍アリ
戸板裁縫學校 東京市芝區三田 電話三田四四九、三四六五

鐵道 受驗 就職
國有鐵道從業員一萬人募集あり試驗は本校講師にて學び合格せらる
東京鐵道學校

失職は寫眞家になれ
學力年齡を不問 三ヶ月卒業(就職紹介)
公認 東京寫眞學校 東京品川驛前

京日案内
看護 婦及見習入用 但し内地人に限る來談下され度し 京城黃金町二丁目 電本三〇三番 高井病院
求女 子守兼女中 内地人 自信ある方は履歴書持參來談 南大門通 日本タイプライター會社
債權 貸金手形、商件代金 取立申候 京城府竹添町一〇六 三榮商會
代診 内科、小兒科經驗者 午前中來談の事 龍山漢江通 木村醫院
貸家 閑靜な住宅 南米倉町 三西
販賣 日用品多數 收入 實業案内
荷造 運送に關する御相談 本町三丁目 電本二九三三番
恩給 立替は大勉強 京城府 西村商會
電話 賣買仲介 取引迅速
恩給 立替致します 西村商會本店
特別案内
貸家 竹添町三ノ七八 其他
杉山製作所 電光一八一番
地圖兵書 目錄送呈 京城練兵町 電龍五二〇 小林又七出張店

哭くな、青春（72）

三上於菟吉　作
吉邨二郎　畫

街に歎くもの（その六）

けい子は、アルコールが欲しくなつたと、ねだつた揚句、さつきの好意で、一杯のウイスキーを飲ませて貰ふと、急に、元氣が出たやうに、艶の悪い削け落ちた頬のあたりに、ぱつと、血の色を上らせたが今度は、誰にも無斷でボーイの方を振り返つて、またも新しいグラスを求めるのだつた。

『今日はまだ、一度も、バーのテーブルに坐らなかつたのよ。』

と、彼女は、突然、饒舌になつて、喋舌り出した。

『一日に一二度、お酒を飲まないしないのよ。かうやつて、ウイスキーを頂くと、さつきまで、一そもう、死んでしまつた方がいゝと思はれてゐた、この世が、何となく樂しくなるの。電氣の光が、ぱあつと、まるで、急に花が咲いたやうに、美しく見えて來て、あなたがたお二人が、バレーの舞姫から來た、女王さまたちのやうに美しく見えて來るわ。わたしは、お酒さへ飲んでゐると、何も要らないやうな氣がして來るのよ。』

彼女が、三度目のグラスを求めた時、百合子の、描かれた細長い眉は、眠はしげに、あらはにひそめられた。

しかし、さつきは、それを笑顔で押へた。勿論、作つた微笑ではあつたけれど——

『まだ、大丈夫よ。折角そんなに氣持がいいなら、もつとお上りなさい。』

彼女は、どんな始めての同性たちの好意にでも、直ぐにすがらずにはゐられない、この荒み果てた一少女を、このままに、放り出してしまうことは、出來ない氣がするのだつた。

『さう——ぢや、もつと／＼醉はせてね。』

街の娘は、百合子の方はもう觀ずに、だん／＼赧らんで來る顔をさつきの方に突き出して、

『あなたは本當に、優しいことよ。わたしの氣持が、すつかり解つて下すつたやうだわ。』

『あなたに、感謝されたからつてさつきさんは、ちつとも嬉しいことはないわ。』

と、百合子は、いまいましげにたしなめた。

『あなたのことを、この方に紹介したのは、わたしなのよ。あんまり迷惑をかけると、わたしが、心の責任を感じなければならないわ。そんなことでは、明日、野山さんの處へ行つたつて、とても、新しい幸福を掴むことなんか、出來ないことよ。』

『あゝ、さうだつた！』

と、痩せこけた少女は、細長い手を打ち合せるやうにして叫んだ。

『さうでしたわ！わたしは、明日から、綺麗な娘になれる筈なのだつけ——ぢやあ、もう、大人しくするわ。』

彼女は、ウイスキーのグラスを遠くへ突きやつた。

その様は、まるで無邪氣な、苦勞知らずの一少女のやうにさへ見えた。

さつきは、何となく、涙ぐましい氣がして來た。

彼女は、この無遠慮な小娘を、心から憐み勞しむことが出來なかつた。

將棋新手合（五）

於東京市日本橋區蠣殼町二ノ七　溝呂木將棋研

左香落　六段　△山北操三郎（東京）
四段　▲志澤春吉（東京）

（圖は五四角成迄の局面）

持駒▲志澤氏　歩歩歩

持駒△山北氏　歩歩

△八二玉　▲二四歩　△同　歩　▲同　飛　△五三飛　▲五六桂
△五四飛　▲同　飛　△三七角成　▲同　金　△五三銀　▲五五飛
△四八角　▲五三飛成　△同　金　▲二六角　△五二歩　▲二二飛

溝呂木七段講評

（上手）八二玉よりは、幾分でも戰線の響りを避ける意味と手待ちである

（下手）二四歩突きは少々早い、茲は四五馬と引いて三七銀の捌きを撤く方が優つてゐる

（上手）五三飛と廻つて決戰を挑むのは至當である

（上手）三七角成と決戰を挑むのは當然である

（下手）五三飛と成つて、決戰するのは、此の場合已むを得ない

（上手）五二歩と打つのは弱い、茲は二八飛と打つて決戰を挑む處である

（下手）二二飛と打つて固く決戰を狙ふのは良い手である

DK ラヂオ　けふの番組

十五日（土）　第一放送

午前七時（大）基礎獨逸語講座（四十）　岡本信助

同七時三〇分（東）聖典講義　梵網經（十三）　文學博士　長井眞琴

同七時五一分（東）ラヂオ體操

同一〇時　氣象通報

同一一時五分　料理獻立　日用品値段　鮮魚卸相場

正午　時報　今日のプログラム發表　京城府廳、水産市場發表

午後零時五分　三曲　一、まゝの川　三絃　久保彌壽喜　箏　米丸　抑子　同　佐中　圭子　尺八　小原　蜻山
二、玉の台　三絃　久保彌壽喜　箏　佐中　圭子　尺八　小原　蜻山

同零時四〇分　ニュース

同二時　家庭講座　藥用貝類に就て　京城藥學專門學校助教授　菊池　直次

同四時　ニュース　職業紹介事項

同六時（東）お話　炭の出來るまで（テキスト三十六ページ）　橋本　爲次

同六時二〇分（東）コドモの新聞　村岡　花子

同六時二五分（大）英語講座（七の三）　本田平八郎

同七時　ニュース　天氣豫報

同七時三〇分（仙、長）俚謠（仙臺より）一、餘韻歌　吉木　桃園　八木　謡水
二、長持歌（長野より）正調信濃追分　信州岩村田町　唄　藤田ちよう　三味線　藤田　たか　囃　藤田　たつ

同七時五〇分（東）獨唱と管絃樂　新交響樂團練習所より中繼
一、管絃樂　歌劇　ヘンゼルトグレーテル序曲　フンパーデインク作曲
二、獨唱　歌劇「ラボエム」より（イ）わたしの名はミミ（ロ）別れのうた　プッチーニ作曲
三、管絃樂　歌劇「ホヴアンシチーナ」ペルシヤの踊り　ムソルグスキー作曲
獨唱　伊藤　敦子　日本放送交響樂團
指揮　ニコライシフエルブラット

同八時二〇分（東）忠臣藏通開（その五）舞樂劇　堀部妙海尼（右田寅彦作）撮影　芝高輪泉岳寺の場
堀部妙海尼　初瀬　浪子　梶浦兵馬の妻富江　村田みね子　富江の娘濱路　藤田　露一　近所の娘お萬　村田　竹子　同お仙　草間　錦糸　同おてか　中島　初子　大工長次　松本高麗五郎　倍玄蕃　市川中三郎　寺男佐平　坂東慰斗藏　竹本連中　竹本綱路太夫　三味線　豐澤　猿七　鳴物連中　杵屋榮藏社中

同九時（東）時事解説　衆議院書記官長　田口　弼一

同九時三〇分（東）時報　ニュース　氣象通報　翌日のプログラム發表　ニュース再放送

第二放送

午後零時五分　ハワイアンギター　張　明浩

同一時　記念講話（二）　金　億

同一時　童話　金　牧星

同六時二五分　滿洲語講座（二十九）　張　志媛

同七時三〇分　講演　鄭　達浩

同八〇　西道歌謠　金　錦紅

同八時三〇分　ラヂオドラマ　放送劇協會

十六日（日）　あすのき、物

午後零時五〇分　滿洲より　滿洲民謠

同一時二〇分（大）雅樂　春日神社古樂保存會

同一時三五分（大）歌謠曲

同一時五〇分（大）ラヂオ風景　小　花

同二時三〇分（大）俚謠　高田稔　外

社會鍋奇談

同二時四〇分（熊）俚謠　熊本縣山鹿町長州町連中　和歌山縣海草郡

同二時五〇分（札）俚謠　追分節　金森源七郎　外

同六時（東）名作物語　クリスマス・カロル（一）　脚色並演出東京放送童話研究會

同七時三〇分（東）日曜特輯新作演藝　一、長唄　三社祭　芳村伊四郎　外
二、三絃筝曲（イ）蝶（ロ）あまだれ　杵屋　佐吉　外

同七時五五分（東）筝曲　八重垣　上原眞佐喜　外

同八時二〇分（東）忠臣藏通開（その六）落語　辻八卦　桂　文治

同八時五〇分（東）獨唱　合唱　管絃樂　日比谷公會堂より中繼

家庭講座（午後二時）　藥用貝類に就いて

京城藥學專門學校助教授　菊地直次

我國は四面海洋に圍まれて居ります關係上、美味と榮養豐かな貝類に惠まれて居ります。就中一般的に愛好され賞味されて居りますものに蛤、赤貝、鮑、牡蠣、蜆、蠑螺、鯏、生螺等があります。此等の貝類を療病上に利用致しますと、時には立派な藥効を發揮する事がありますので、昔から民間にかきましては藥としても用ひられて居りました。此等貝類を現代科學より觀察し、榮養成分並に吾々日常生活との關係、而して裝身具として用ひられてる貴珠の醫藥的効能に就てお話申上げたいと存じます

演藝案内

中央館
十三日特別封切四日間　大衆料金階下席廿錢均一
新興キネマ超傑作　原作伊賀三郎　サンデ毎日所載　戀愛街一丁目
中野かほる　山路直代主演
明るいユーモアとペーソスのうちに繰り擴げられる人生悲喜劇の一くさり！
新興キネマ大秦時代劇　原作溝邦五　監督[illegible]五郎　小金井勝主演　衣笠淳子　月形江助演
賭け劍術
今や茜く賭け劍術を披露　代表浪人三人が珍るユーモアとペーソス篇！
獨乙トービス超特作　監督エリッピ・ワシュネック
ボート８人娘
アリン・ハルト嬢主演

浪花館
洋画封切　明治町一　電本二三〇
十一日より待望裡に大公開
巨弾！冬枯に此の名調館のみが初めて成し得る壯的大壯擧！
R・K・O時作日本版　監督…ジェームス・クルーズ　主演…ジャック・オーキー
水兵さんはお人好し
優しの我等がオーキー水兵、しかも今度は艦隊一の拳闘のチャンピオンですゾ！
R・K・O超特作日本版　監督…ジョージ・アーチェンボー　主演…ジョン・バリモア
地方檢事
映畫界最高のトリオ、才氣煥發の辯護士の堂々たる論戰！正に無人の境を行くが如し！眼卷的名優バリモアの完璧の至藝、役ジョンバリモア三の[illegible]
F・O・X封切作品　待望の傑作篇

大正館
P・C・L　封切　電本　井金町　六日一日より短期特別大公開
十二月十一日より短期特別大公開
獨逸ウファ社特作全發聲日本版
ケルハルトラムプレヒト久々の快作。エルリッヒケストネルの名少年小説の映畫化
少年探偵團
フイロンリッツアラウェンタハウス少年他ツァラストプーロ少年
子供を愛する皆の者は少年の魂を知る子界そしてこれ描かれた眞の興味映画
佛蘭西ヴァンダルデウラック名匠ジュリアン・デヴィヴィエ監督
ロベール・リナン　ボオル小年主演
にんじん
特に歳末御愛顧の感謝週間として階上階下三十錢均一

松竹座
松竹直營　黄金町　電本一五四
十一日より封切
歳末を華やかに飾るべく選ばれたる松竹獨特の豪華篇！
歳末奉仕特別料金…大人卅錢　小人中學生廿錢　小學生十錢
松竹蒲田超特作　原作池上新三郎　監督池田義信　撮影色　濱村義康
主演　島すみ子・藤井貢…十大
オール・サウンド　夢のさゝやき
右　太プロ特作時代劇　原作中川信夫　監督渡邊新太郎
撮影…奥田雄
市川右太衛門・白石明子…主演
長脇差街道　三部曲　第一話

朝日座
京城本町五丁目　電本三〇三
十二月二日より年末興行デー　女優歌舞伎
片岡延松一行來演
御當地おなじみの片岡延松淺尾右朝次中村小錦中河錦枝一行は々二十餘名からなるしかのまり御當地皆様なつかしき美人連と共に十二月二日より當朝日座にて花々しく開演致す事に相成りましたが上の通り一座一致の十八番劇ばかりを選らんでお目見得する段りですお願ひ申しまして何卒御引立下さる様お願ひ申し上げます入場料も大勉強致しまして皆々様をお待ち申して居ります
十二月十二日狂言　十四日替り
寢返り仁義
腰の抜けた女
蒲田特作ナンセンス映畫　脚色池田富三　監督齋藤寅次郎
突貫小僧・小倉繁　市村美津子・田留八重子　共演
松竹發聲ニュース　眼の新聞　第百九十九輯
朝鮮總督府認定になる教育ニュース
切狂言　前狂言　根岸松山西鶴太　義士外傳土屋主税

喜樂館
日活直營　京城本町　電本一五〇
十二日より特別公開
壯烈にして豪宕なる變遷緒卷と悲劇なる感銘深き時局映畫！
日活超特作ウエスタンオールトーキー
原作脚色…[illegible]　監督…辻吉朗　撮影…安本淳
槍供養
尾上菊太郎入社第一回主演
日活特作ナンセンス映畫　監督…伊賀山正徳
お笑ひ猿蟹合戰
關時男　吉谷久雄　村田知榮子　主演
日活特作時局映畫　監督…千葉泰樹
養人村上久米太郎氏の遭難映畫
壯烈無比　日本人ここにあり
原作…[illegible]　光岡龍三郎・孔雀　山田五十鈴…主演
各位様御過り御座いませんか陳者私事興業の武田笑三左記種目の餘興及和洋合奏樂隊チンドンを營業致しおります何卒よろしく御引立下さいませ宣傳チンドンは御好みにより如何様にも變裝致しまし御相談に應じます
各座寥ましした演藝御取次に參り井様とも御一般次第努員參上如何ビュー、講談、浪花節、奇術、レ萬歳、興師、落語、其他
興行社　武田笑三　京城府明治町一丁目五四　電話本局二七六三番

京寶館
松竹共營　錦兵衛　電龍三一
十三日より四日間　大衆料金階下席二十錢
松竹蒲田のヒット映畫散人となりし名匠の遺品
蒲田超特作久米正雄　原作　金字塔！　監督野村芳亭
雜誌『富士』連載小説の映畫化　江川宇禮雄　田中絹代　坪島すみ子　岡譲二　共演
昭和の金色夜叉
晴曇
京都下加茂特作時代劇　原作水門王吉　監督秋山耕作
撮影森尾鐵郎　阪東好太郎　飯塚敏子主演
一心太助
蒲田特作映畫　原作伏見晃　監督佐々木恒次郎
人生の處女航海
川崎弘子主演　竹内良一　伊達里子　日守新一　水島亮太郎　河野秀夫　共演

京城演藝館
京城本町三丁目　電本二三四
十二月十五日より　關西女優歌舞伎之明星
尾上登昇大一座
開場以來連日好評の登昇一座は東京女優歌舞伎界に於ても有名な一座であり皆様の御賞讃を得、又俳優の手腕も優れて居ります今回は益々[illegible]座員を揃ひ遺憾なく技能を發揮して居りますので是非御觀覽下さいます様お願ひ申し上げます
一番目　近江源氏先陣館　盛綱陣屋
二番目　菅原伝授五入男　壽曾我對面
入場料　特等七十錢・壹等五十錢・貳等三十錢
開幕正五時三十分

仁川出帆豫定

●阪神　淡江丸　十二月十二日
●阪神　昭慶丸　十二月十二日
●京濱　泰仁丸　十二月十三日

●關門、阪神　慶州丸　十二月十二日
●阪神　名古屋丸　十二月十三日
●阪神　正生丸　十二月十三日
●京濱　二正木丸　十二月十四日
●阪神　大和丸　十二月十四日
●阪神　赤城丸　十二月十五日
●大阪　和歌丸　十二月十五日
●阪神　萬成丸　十二月十五日
●尾ノ道、阪神　やすくに丸　十二月十六日
●阪神　開東丸　十二月十七日
●阪神　光盛丸　十二月十八日
●阪神　大東丸　十二月十八日
●京濱　島浦丸　十二月二十日
●近海天候　八東洋丸　十二月廿一日
近海天候及前港船込其他發遲延スル場合アル事故ノタメ豫告ナク發着日時ヲ變更スルコトアルベシ
仁川府本町四丁目二日鮮ビル階二
鮮航同盟會　仁川支部　電話八六七番

大阪商船指定出帆

北鮮阪神（經由門司）急行　◎内鮮連絡優秀客船
貴州丸　十二月二十三日
武昌丸　十二月二十六日
興福丸　十二月三十一日
雄基前日正午　清津正午　門司着翌々日正午

北鮮臺灣行　清津、城津、西湖津、釜山、博多、長崎、鹿兒島、基隆、高雄行
河南丸　十二月十三日　雄基前日　清津十三日午後發

大連内地直行　每日發　日滿連絡
釜山　十二月十七日午後發

大連發　午前十時　門司前七時　神戸後一時　朝鮮、滿洲主要驛にて連絡切符發賣

門司基隆直行　每五日間發　内臺連絡
門司發正午
ら丸　十二月二日　十二月十日
たこら丸
きまる丸
ばいる丸
しかり丸
ぼるりな丸
扶桑丸
はやすいこ丸
盛京丸
[illegible]

千歳丸　十二月二十日
速達　丸　十二月廿五日
速達　丸　十二月三十日

詳細は左記へ御問合せ下さい（營業時間自午前八時至午後一時）
京城府南大門通三丁目一〇六（案内所附設）東京火災ビル四階
大阪商船株式會社　京城出張所　電話本局一〇三〇番
内鮮代理店・案内所
ジャパンツーリストビューロー　京城三越、平壤三中井、釜山三中井、安東大和ホテル

國際運輸會社　淸津・雄基・羅津
仁川　慶田組
釜山　釜山商船組

仁川汽船出帆廣告

海州線　直航　隔日出帆
黃海線　各驛ト船車連帶貨物取扱　每月五回出帆　長淵線　寄港地＝部浦、九味浦、泰灘、夢金浦、大靑島
仙甲線　隔日出帆　寄港地＝鎭南浦、九味浦、孔油、窟里浦
群津線　隔日出帆　寄港地＝南浦、興德浦、自動車連絡取扱
曲島線　隔日出帆　寄港地＝吾池里、瑞山、泰安　自動車連絡取扱
唐津線　隔日出帆　寄港地＝龍遊島
瓮毛里線　每月二十三回出帆　寄港地＝信島、外浦、仙水、乾坪、注文島
白石浦線　隔日出帆　寄港地＝靈興島、大阜島
此ノ外ニ沿岸各方面行貨物取扱（忠南牙山迄）出帆　每月六回
仁川府港町二丁目
仁川汽船株式會社　電話五一番　長距離一四〇番

北九州商船株式會社出帆廣告

博多直航　珠丸　每日午後十時卅分
對馬、壹岐、長崎行　隆丸　每五日目午前十時
比田勝、博多、下關行　丸　每三日目午後六時
詳細ハ左記へ御問合被下度候
北九州商船株式會社出張所　釜山第一棧橋　電話二四一一番

釜山出帆

仁川出帆

大連直航（代理店日鮮海運會社）
東祥丸　十二月十四日
鹿兒島、三角、長崎、博多行
東祥丸　十二月廿四日
十二月十九日
十二月廿九日

新義州・安東出帆（代理店日鮮海運會社）
仁川經由、九州行
東祥丸　休航
天候及潮時關係ニテ延發スルコトアルベシ
▲日鮮船客御斷申上候
詳細ハ左記へ御問合せ被下度候
仁川府本町四丁目二番地（日鮮ビルディング内）
日鮮海運株式會社　電話四五〇・四一〇八番

●朝鮮汽船出帆
朝鮮總督府命令航路
朝鮮北海道大連線定期
大連直行
仁川出帆（代理店日鮮海運株式會社電話五〇）
日本海丸　十二月十九日
明石丸　十二月二日
朝海丸　十二月九日
裏日本、北海道、樺太行
鎭南浦出帆（代理店日鮮海運出張所電話三三）
日本海丸　十二月廿四日
明石丸　十二月二日
朝海丸　十二月九日
仁川出帆（代理店日鮮海運株式會社電話五〇）
日本海丸　十二月十四日
十二月廿六日

群山出帆（代理店群山海運會社電話一四）
明石丸　十二月七日
朝海丸　十二月十六日
日本海丸　十二月廿七日

木浦出帆（代理店鮮海運出張所電話八五四）
明石丸　十二月八日
朝海丸　十二月十七日
日本海丸　十二月廿八日

釜山出帆（代理店釜山汽船會社電話六〇）
明石丸　十二月九日
朝海丸　十二月十八日
日本海丸　十二月廿九日

浦項出帆（代理店浦項運輸會社電話二二）
明石丸　十二月十九日
朝海丸　十二月三十日
日本海丸　十二月三十日
寄港地＝[illegible]、敦賀、伏木、新潟、函館、小樽、大泊

朝鮮總督府命令航路
北海道北線定期
雄基出帆　就航船笠戸丸（代理店國際運輸支店）十二月十三日

清津出帆　代理店國際運輸支店　十二月十四日
城津出帆　代理店北鮮運輸組　十二月十五日
西湖津出帆　代理店西湖運輸組　十二月十六日
元山出帆　代理店朝鮮運送支店　十二月十七日
内地寄港地＝新潟、酒田、船川、青森、函館、小樽

新潟北鮮直行線
日滿連絡最捷路
新潟北鮮直航定期線

雄基　就航船　每月九日十九日廿九日　午前九時出帆
清津　每月九日十九日廿九日　午後五時出帆
新潟着　每月十一日廿一日一日
切符發賣所　前記各代理店並各地ジャパンツーリストビューロー
北鮮各驛で内地主要驛間鐵道連絡切符ヲ發賣致シマス
島谷汽船株式會社　神戸市神戸區明石町

クリスマス・年末年始の御贈答に

森永の菓子

森永チヨコレート
八十錢より廿円まで數十種

華麗な味覺
健康の贈物！

★森永ウエファース
★森永ドロップス

森永ビスケット
五十錢より七円まで數十種

森永製菓株式會社

エエものはエエ、ワロイものはワロイ、頭の藥は**はれやか**に限るテ

●天下の御料理屋さん！
惡醉のお客様にはすぐノーシンを●

牛肉
牛乳、卵、リンゴ
〆めて何カロリー
そして、それを
すつかり吸收させる
大粒仁丹

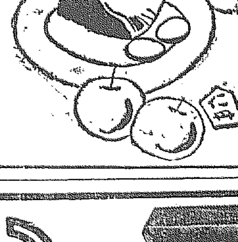

大粒仁丹は
榮養促進の最適劑　廿五錢・五十錢・壹圓

内科胃腸病　腦神經科
京城本町四丁目一五五
北島醫院
電話本局三三七四番

コロムビア
レコード・蓄音器
長期月賦販賣
（月賦規定御申込次第進上）

秋の御團欒は
コロムビア　蓄音器
コロムビア　レコード　の御用命は
全部揃つて居る明時堂で

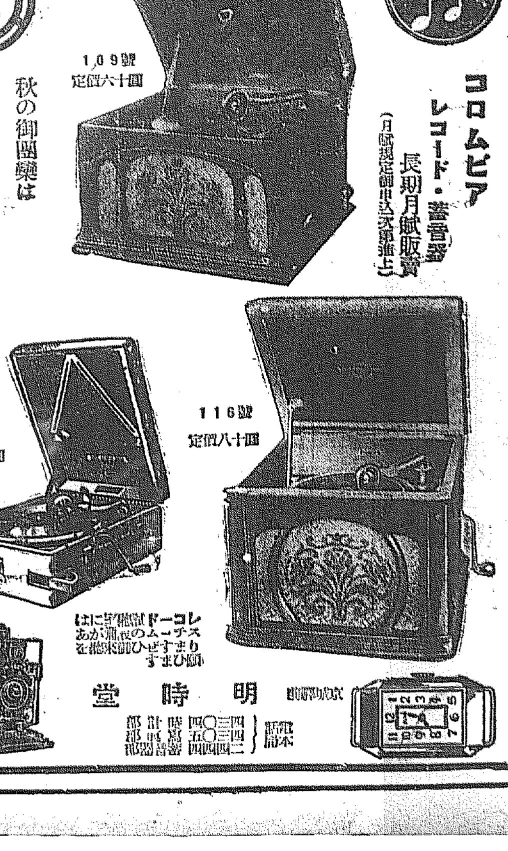

レコード・ムーヴス・百貨部時計部
明時堂
京城明治町
電話本局　四一二・四二〇八・四五四四
時計部　寫眞部　蓄音器部